Why We Fight

A Third Reich Translation

National Socialist Order

Machine Translated by Google

რა ვართ ბრძოლა?

დაწერილი: ვერმახტის პერსონალის ოფისი

Machine Translated by Google

National Socialist Order

მთარგმნელი: Wyald NSO

Machine Translated by Google

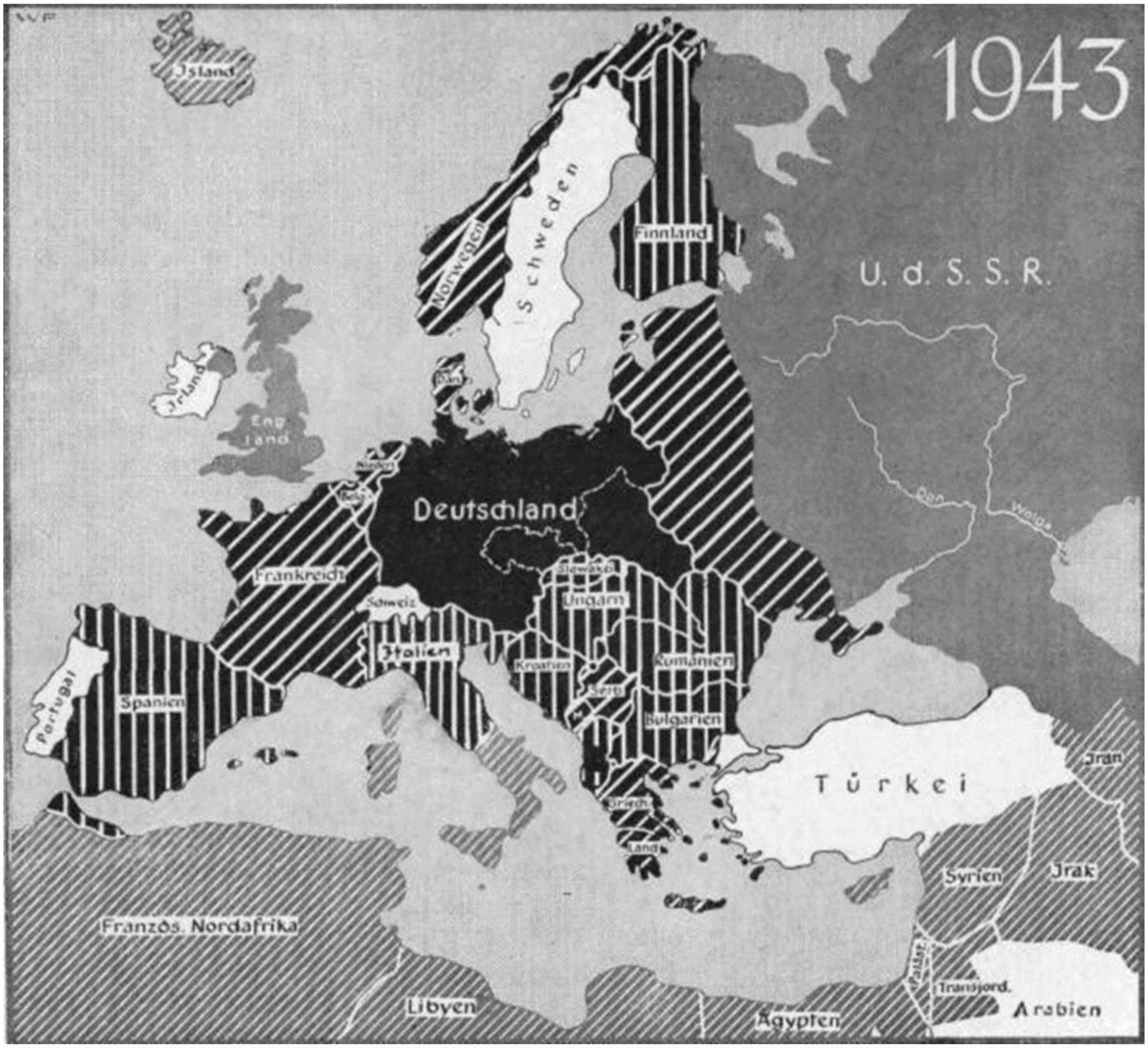

რაიხი, რომელიც იბრძვის ევროპისა და მსოფლიოს გადარჩენისთვის

Machine Translated by Google

ფიჰერის ბრძანება:

არმიის უშუალო სარდლობის აღების დღეს გამოვთქვი, რომ გერმანელი ხალხის ბედის ერთ-ერთი გადამწყვეტი საკითხი იყო სახელმწიფო ხელმძღვანელობასა და ოფიცერთა კორპუსს შორის უპირობო შეთანხმების მიღწევა, არა მხოლოდ სამხედრო არსებობის ყველა სფეროში, არამედ. უპირველეს ყოვლისა იდეოლოგიური თვალსაზრისით.

ეს ომი ასე მწარედ და უმოწყალოდ მიმდინარეობს, რადგან წარმოადგენს გადამწყვეტ ბრძოლას ორ სრულიად საპირისპირო მსოფლმხედველობას შორის. გერმანელი ხალხი დღეს იბრძვის თავისი არსებობის, ცხოვრების წესისა და ცხოვრების თავისუფლებისთვის
სივრცე.

ომის მეხუთე წელი ჩვენ და ჩვენი მტრები სამხედრო შეიარაღების სიმაღლეზე გვხვდება. მაგრამ წარმატების გადამწყვეტი ყოველთვის არის ადამიანი, ჯარისკაცი, მებრძოლი. ვისაც შეუძლია ბრძოლაში ჩააგდოს ყველაზე სუფთა ნება, ყველაზე მამაცი რწმენა და ყველაზე ფანატიკური გადაწყვეტილება, საბოლოოდ გაიმარჯვებს.

ამიტომ ჯარისკაცი და განსაკუთრებით ოფიცერი არ არის მხოლოდ ერის იარაღის მატარებელი, ის არის თავისი ხალხის პოლიტიკური ნების მატარებელიც.

ოფიცერი, რომელსაც არ შეუძლია პოლიტიკურად განათლება და წარმართოს თავისი ჯარები, ისევე უადგილოა ამ ბრძოლაში, როგორც ოფიცერი, რომელიც ვერ ახერხებს თავისი ჯარების მომზადებას ან ტაქტიკურ ხელმძღვანელობას. ყველაზე ძვირფასი ძალები უნდა დაიღუპოს, თუ ვინმეს სურდა ჯარის გონებრივი საბრძოლო სიძლიერის დაყრა მხოლოდ ბრმა მორჩილებაზე, მაგრამ არა ასევე გადაწყვეტილებაზე, ებრძოლო „საიდან“ და „რისთვის“.

წიგნი „რისთვის ვიბრძვით“ მიზნად ისახავს ოფიცერისთვის სახელმძღვანელო იყოს მისი იდეოლოგიური ორიენტაციისთვის და ინტელექტუალური ინსტრუმენტები მისი ჯარისკაცების პოლიტიკური განათლებისა და მომზადებისთვის.

Machine Translated by Google

ოფიცერი ასევე უნდა იყოს აქტიური პიონერი იდეოლოგიის სფეროში და შეძლოს თავისი ჯარისკაცების დარწმუნება და გადაულახავი განათლება.

მებრძოლები ჩვენი დიდებისთვის

გერმანული რაიხი ჩვენი ნაციონალ-სოციალისტური მსოფლმხედველობის გაგებით.

ამიტომ, მე ვბრძანებ, რომ ამ წიგნში მოცემული იდეოლოგიური იდეები ჯარისკაცს დამაჯერებლად და ხაზგასმით მიაწოდოს დაგეგმილ გაკვეთილებზე. ეს პოლიტიკური ვარჯიში ომისთვის ისეთივე გადამწყვეტია, როგორც იარაღზე ვარჯიში.

მეთაურები აწყობენ, რომ ამ პოლიტიკურმა ინსტრუქციამ თავისი ადგილი დაიკავოს წვრთნის ფარგლებში და ასევე საველე პირობებში.

ჩემი ბრძანების შესრულებას აკონტროლებენ მთავარსარდლები.

-ადოლფ ჰიტლერი, მე -8

1944 წლის იანვარი

რაიხის იდეა

ისტორიულმა კვლევამ გამოავლინა სამი ძირითადი ძალა წარსულში ე.წ დასავლეთის ჩამოყალიბებულ ძალებს შორის: ანტიკურობა, ქრისტიანობა და გერმანიზმი. ამ ძალების დაბალანსებისას პირველ ორს ჩვეულებრივ ასახელებდნენ, როგორც ფაქტობრივ ფორმას, განსაკუთრებით იმპერიულ იდეას: რომ ძველმა რომმა უარი თქვა საყოველთაო მონარქიის იდეაზე და ქრისტიანობამ უარი თქვა დასავლეთის ფაქტობრივ კულტურულ საფუძვლებზე. მაშინ როცა გერმანიზმმა უარი თქვა სამხედრო ძლიერებაზე და ამ აზრების ჭურჭელზე. ეს ჰუმანისტური - კონფესიურად

Machine Translated by Google

ისტორიის განპირობებულმა ხედვამ, რა თქმა უნდა, ხაზი გაუსვა რამდენიმე სწორ მომენტს, მაგრამ მხედველობიდან გამორჩა ის ფაქტი, რომ ნებისმიერი კულტურის ან სახელმწიფო წარმონაქმნის არსი ვერასოდეს მიენიჭება ხალხს გარედან, არამედ შეიძლება მხოლოდ მათ მიერ შიგნიდან ჩამოყალიბდეს ან არა.

ამიტომაც გვევლინება გერმანული და შემდეგ გერმანული, როგორც ფაქტობრივი ფორმირების ძალა, დანარჩენები, როგორც ცვალებადი ისტორიული და სულიერი გარემო, რომელიც ამ ძალით იშლებოდა ისტორიული ვითარების მიხედვით. ამიტომ, ჩვენ დარწმუნებულები ვართ, რომ იმპერიის იდეის არსი შეიცავს გერმანულ სუბსტანციას, რომ გერმანელი ჰერცოგის და გერმანელი მეფის გამოჩენასთან ერთად იმპერიის ძირითადი შინაარსი უკვე იყო მოცემული, მხოლოდ ამ ჩამოყალიბებულ იმპერიულ იდეას უნდა ეხებოდეს ძლიერი ტრადიცია და გარემო. ასე მოხდა, რომ იმპერიული იდეის დაცვას თავად ისტორიის მსვლელობისას გარკვეული ფორმის ცვლილებები მოუხდა. თეოდორიხ დიდმა, რომელსაც პირველად ჰქონდა მხედველობაში საყოველთაო გერმანიის იმპერია, მის წინაშე დაინახა დაშლილი ბიზანტია, მაგრამ ასევე ძველი რომის ძლიერი ტრადიცია, დიდი შენობები და დიდი პოლიტიკური და ადმინისტრაციული გამოცდილება. თავისი იმპერიის ფორმირებისას იგი, შესაბამისად, ეყრდნობოდა ანტიკურობას, აიღო სახელმწიფო ხელმძღვანელობა და

სამხედრო უსაფრთხოება, ხოლო ადმინისტრაციული საქმე რომაელებს დაუტოვა. ქრისტიანობა ნაკლებად გამორჩეული იყო მისი დაარსებისას და ბრძოლა გერმანელ არიანელებსა და რომაულ კათოლიკეებს შორის მიმდინარეობდა თეოდორიხის პოლიტიკური უზენაესობის ქვეშ.

კარლოს დიდმა აღმოაჩინა გაძლიერებული ეკლესია, ქრისტიანობა დიდწილად გახდა გარკვეული სულიერი საფუძველი კათოლიკური ფორმით და ამიტომ ფრანკონიის საყოველთაო იმპერია გაერთიანდა იმდროინდელ ქრისტიანობასთან. ორივე მხარემ, ფრანკ-გერმანულმა ელემენტმა და ქრისტიანულმა სამონასტრო ელემენტმა გვერდიგვერდ დამკვიდრება დაიწყო და დაიწყო მსოფლიო-ისტორიული ბრძოლა.

Machine Translated by Google

ოტო დიდმა გადამწყვეტი ნაბიჯი გადადგა და ეპისკოპოსები ქონებით აღჭურვა და საერო ბატონებად აქცია. ამგვარად, ეპისკოპოსები გახდნენ იმპერიის მოხელეები და ოტო დიდის სიცოცხლეშივე დაიჭირეს იმპერატორის მხარე პაპის წინააღმდეგ. თუმცა, ამ განვითარებამ აუცილებლად მოიტანა სასულიერო ბუნების გაძლიერება, რადგან ის არა მხოლოდ წარმოადგენდა ძლიერ ინტელექტუალურ ძალას, არამედ მოგვიანებით შეეძლო დაეყრდნო უშუალოდ საერო ძალაუფლებას იმპერატორების არჩევისას. ორივე უნივერსალიზმი, იმპერია ღვთის მადლით და პაპის პრეტენზია ძალაუფლებაზე, სტაბილურად იზრდებოდა და შეეჯახა იმპერატორ ფრიდრიხ II-ის, ჰოჰენშტაუფენის დროს, ყველაზე მასშტაბურ და ყველაზე მწარე დაპირისპირებაში. „კაიზერი თავს იმპერიის მატარებლად გრძნობდა და, როგორც მაშინ ეძახდნენ ენობრივ გამოყენებას, პასუხისმგებელი იყო მხოლოდ ღმერთი, მაშინ როცა პაპი თითქმის აცხადებდა ფეოდალურ უფლებებს ამ იმპერატორზე. ჰაბსბურგების დროს გაიზარდა პაპის უნივერსალური იდეის ძალა, მაგრამ ჩარლზ V-ის დროს ასეთი განსაზღვრული უნივერსალური მონარქიის ბოლო მცდელობა ჩაიშალა შინაგანი შეუძლებლობის გამო: ევროპული ეროვნული კულტურების შეგნებული გაღვიძების დასაწყისი.

შემდეგ ლუთერი არღვევს იმდროინდელი დასავლური სამყაროს ისედაც ფეთქებადი ერთიანობას. საბუნებისმეტყველო მეცნიერებები გამუდმებით არღვევს ძველ მსოფლმხედველობას. ჰუმანიზმი, რენესანსი კვლავ ამდიდრებს ევროპას დამარხული წყაროებიდან გამოაღვიძა უძველესი სული, მაგრამ ამავე დროს იწვევს ევროპელების გაღრმავებულ ეროვნულ გამოღვიძებას. (ჰატენი აღნიშნავს არმინიუსს.) ლიბერალურმა აღშფოთებამ შეარყია შუა საუკუნეები და ტრადიციისა და მომავლის იმედების სხვადასხვა ძალების თამაშმა განსაზღვრა მე-18 და მე-19 საუკუნეები. იმ დროს გერმანია პოლიტიკურად ადგილზე იყო. სამყარო გაიყო ანგლო-საქსებს, ფრანგებსა და რუსებს შორის და როდესაც გერმანული რაიხის ოცნება კვლავ დაიწყო, ყოველგვარი გარე დახმარების გარეშე, პრუსიაზე დაფუძნებული 1813 წლის თავისუფლების ომებში და გახდა პოლიტიკური რეალობა ბისმარკის დროს, მისი ბიოლოგიური ახლად გაძლიერებული ხალხი, შევიწროებული იყო ყველა საზღვრებთან და აწუხებდა ზოგიერთი ბურჟუაზიული გარემო ფენომენი სივრცის შევიწროების გ

Machine Translated by Google

მეორე რაიხი - და ეს იყო მისი ტრაგედია - ცხოვრობდა და იცავდა თავს ძლიერი, საგანმანათლებლო მსოფლმხედველობის გარეშე. ყველაზე მრავალფეროვანი მსოფლმხედველობა, ურთიერთგამომრიცხავი, იბრძოდა თითოეულისთვის და გერმანია სულიერად არ იყო გაერთიანებული 1914 წელს მაღალი ფინანსური ძალების და ფრანგებისა და ბრიტანელების თავდასხმის წინააღმდეგ. კოლაფსმა, რომელიც მოჰყვა გერმანიას აიძულა ან ღრმა დაფიქრება ან განწირვა. ასახვა ხდება ადოლფ ჰიტლერისა და ნაციონალ-სოციალისტური მოძრაობის ბრძოლების მეშვეობით. კიდევ ერთხელ, მსოფლმხედველობა იპყრობს იმპერიას, არყევს თავისგან ძველ ტრადიციებს და ახლა აკავშირებს იმპერიის იდეას არა დინასტიებთან და კონფესიებთან, არამედ ზოგადად ცხოვრების არსებასთან: რასასთან და ეროვნებასთან.

ამ საფუძვლებიდან და მათი პატივისა და მოვალეობის უმაღლესი ღირებულებებიდან ჩამოყალიბებული, ნაციონალ-სოციალისტური მსოფლმხედველობა ებრძოდა ძველ ძალაუფლებას ყველა სფეროში. და რადგან ისინი არ აღიარებენ არც მაღალ ფინანსებს და არც ბოლშევიზმს, არც საფონდო სპეკულაციას და არც სასტიკ კომუნისტურ სახელმწიფო კაპიტალიზმს, რეიხის წინააღმდეგ მსვლელობა კვლავ გაიმართა. მაგრამ ისტორიაში არასოდეს ყოფილა გერმანული რაიხის დაცვა ისე შეგნებულად, როგორც დღეს, არასოდეს ყოფილა გერმანელი ერის ყველა ტომი მტრის წინააღმდეგ, არასოდეს მსოფლმხედველობა ისე ძლიერად არ დაცულა, როგორც ახალი დროშა. იმპერია და არასდროს ყოფილა ეს დროშა იმდროინდელი ბრძოლების დროს უფრო მკაცრი ხელით, ვიდრე დღეს ფიურერი. თუმცა ამ ფაქტით ნაციონალ-სოციალისტური მოძრაობაც გერმანიის იმპერიის მსახური გახდა
იდეა.

მომავალში ეს მოძრაობა გაიზომება იმპერიის იდეის სიძლიერისა და ერთგულების მიხედვით. ეს წარმოდგენა ნიშნავს ღრმა ვალდებულებას ყოველი ნაციონალ-სოციალისტისთვის, გერმანული ვერმახტის ყოველი ჯარისკაცისთვის, რომელიც დღეს ემსახურება ამ 2000-წლიან იმპერიულ იდეას და ჩვენი ეპოქიდან წარმოშობილ მსოფლმხედველობას და ერთად იცავს მას მარადიული რაიხის მტრებისგან.

Machine Translated by Google

ჩვენ ამისთვის ვიბრძოდით 1918 წლიდან, ამისთვის მოძრაობამ დაუღალავად წაიღო ყველა თავისი მსხვერპლი, ამისთვის გერმანული ვერმახტი ებრძვის თავის ისტორიულ ბრძოლას: გერმანული იმპერიული იდეისთვის ეროვნული კოლექციის და ევროპული მისიის გაგებით. ჩვენ ვიცით, რომ რაიხის მისია დღეს ბევრად სცილდება გერმანიის დასახლების ტერიტორიის გერმანიის საზღვრებს, რომ გერმანული რაიხი კვლავ გახდა ევროპული ზნეობისა და ზოგადად ევროპის კონტინენტის თავისუფლების მფარველი. საკუთარი თვითგადარჩენისა და ევროპული მისიის ცნობიერება არის ნებისყოფის უძლიერესი გარანტია სრული ჩადენისა და არის საბოლოო გამარჯვების გარანტია საზღვარგარეთიდან და მოსკოვიდან დამღუპველ ძალებზე.

-

ალფრედ

როზენბერგი

Machine Translated by Google

Machine Translated by Google

ჩვენი მოწინააღმდეგე

სამკაულები

1.რა არის მიზნები

იუდაიზმი?

ებრაელები ათასობით ადამიანი იბრძოდნენ მართავდნენ მსოფლიოს
წლები.

მათი პოლიტიკური მიზანია საერთაშორისო მსოფლიო სახელმწიფო, რომელშიც მათ სურთ ყველა ხალხის გაერთიანება და გამძლეობა მათი ეთნიკური ხასიათისა და რასობრივი წარმომავლობის მიუხედავად.

ძალიან ცოტაა ცნობილი, რომ იუდაიზმს, რამდენადაც ჩვენ შეგვიძლია მივაკვლიოთ, ყოველთვის ჰქონდა გეგმები მსოფლიო ბატონობისთვის და დღეს უფრო მეტად, ვიდრე ოდესმე მისდევს ასეთ მიზნებს. მეთოდები ანტიკურ პერიოდში ისეთივე იყო, როგორიც დღეს არის: პოლიტიკური და იდეოლოგიური დაშლა

Machine Translated by Google

მასპინძელი ხალხები და ამით მათი სწორი ცხოვრების წესის განადგურება.
ამ გზით ებრაელები ცდილობდნენ ხალხების დამორჩილებას. დე

ახლა ისინი ყოველთვის ახერხებდნენ დედამიწის წამყვან ხალხებში, იაპონიის გარდა, ისე შეაღწიონ, რომ შეუმჩნევლად შეძლებდნენ თავიანთი ნებისყოფის მიმართულებას მსოფლიო ბატონობის მიზნის დასამსახურებლად. მართალია, ებრაელებს აღიქვამდნენ პარაზიტებად და ზოგჯერ დევნიდნენ კიდეც მათი ეკონომიკური ინტრუზიულობის გამო; ებრაელის, როგორც ინდივიდუალისტურ-მატერიალისტური სამყაროს მატარებლის პოლიტიკური და იდეოლოგიური საფრთხე

არ იქნა აღიარებული იდეები, რომლებიც ყოველთვის უნდა იყოს სიცოცხლის ყველა ეროვნული წესრიგის სიკვდილი. ასე რომ, ებრაელებისთვის ადვილი იყო, განსაკუთრებით ბოლო ორი საუკუნის განმავლობაში, უფრო და უფრო მეტი დასავლეთის ხალხების აღება.

გერმანია ძალაუფლების აღებამდე იყო მთავარი მაგალითი იმისა, თუ როგორ იყო სამოცი მილიონი ადამიანი პოლიტიკურად და იდეოლოგიურად გადატვირთული რამდენიმე ებრაელის მიერ და საბოლოოდ მართავდა მას.

„ჟენევის ერთა ლიგა“ სხვა არაფერი იყო, თუ არა ებრაული თხრის შედეგი და პირველი თანამედროვე მცდელობა ებრაელების ხელმძღვანელობით მსოფლიო სახელმწიფოს ჩამოყალიბებისა. ადოლფ ჰიტლერი რომ არ მოსულიყო, იუდაიზმი მოახერხებდა მსოფლიო რესპუბლიკის იდეის რეალიზებას.

სკანდინავიურ-გერმანული ტიპის ერთადერთი დიდი ხალხი, ვინც პირველად დასავლეთის ისტორიაში წარმატებით ჩაშალა იუდაიზმის მსოფლიო მიზნები, ვართ ჩვენ, ნაციონალ-სოციალისტური გერმანელი ხალხი ადოლფ ჰიტლერის დროს!

ფიურერმა ამხილა ებრაელები, როგორც ყველა ერის მთავარი მტერი.
დღეს ჩვენ ვართ პირველი გერმანელი ხალხი, ვინც განთავისუფლდა იუდაიზმისგან, მაგრამ ასევე ბოლო გერმანული ბასტიონი მსოფლიო ებრაელების წინააღმდეგ. ამიტომაც გვძულს იუდაიზმი ღრმად! და ამიტომ ქვაზე ქვაზე არ დატოვებს, რომ მთლიანად დაგვღუპოს!

Machine Translated by Google

2.როგორ შეიძლება ამის ახსნა იუდაიზმი მისდევს მსოფლიო ბატონობას ასეთი დიდი გამძლეობითა და გამძლეობით?

იგი ეფუძნება რელიგიურ იდეას და მისგან ფორმირებულ ებრაელის ხასიათს.

მსოფლიო ბატონობისკენ სწრაფვა ძველ აღთქმაში რელიგიური კანონებით იყო განსაზღვრული.

იგი ეფუძნება რელიგიურ იდეას და მისგან ფორმირებულ ებრაელის ხასიათს.

მსოფლიო ბატონობისკენ სწრაფვა ძველ აღთქმაში რელიგიური კანონებით იყო განსაზღვრული.

მეორე კანონი (7:16):

"მაგრამ ყველა ხალხი, რომელსაც უფალი, შენი ღმერთი გაძლევს, უნდა განადგურდეს ისე, რომ არ შეხედო მათ, და არ სცე თაყვანი მათ ღმერთებს, რადგან ეს შენთვის მახე იქნება."

მეორე კანონი
(7:24):

„უფალი, შენი ღმერთი მოგცემს მათ მეფეებს შენს ხელში, რათა წაშალო მათი სახელები ცის ქვეშ; "არავინ დაგიდგება წინ, სანამ არ გაანადგურებ მათ.

5. მოსეს წიგნი (28: l):

Machine Translated by Google

"თუ დაემორჩილები უფლის, შენი ღმერთის ხმას და შეასრულებ მის ყველა მცნებას, რომელსაც დღეს გიბრძანებ, უფალი გახდი მაღლა დედამიწის ყველა ხალხზე!"

რის. (60:10, 60:11,

60:12):

"და შენს კედლებს აგებენ უცხოელები და მათი მეფეები გიძღვნიან შენს მსახურებას. . . რადგან ხალხი და სამეფო, რომელიც არ გემსახურება (ებრაელი) დაიღუპება და მათი მიწები მთლიანად იქნება განადგურებული " თალმუდი:

„მე (იაჰვე) გახდი შენ (ებრაელებს) ხალხების წინამორბედად, რჩეულს გახდი ხალხთა შორის, მე გახდი ხალხებზე მეფედ".

(ბერაკოტი 6 ა.)

აქ მოყვანილი გამონათქვამები ნამდვილ ებრაულ სულს სუნთქავს. ისინი ორი რამისკენ არიან მიმართული: იუდეველთა არჩევა მათი ღმერთის იაჰვეს მიერ და ებრაული მმართველობა. ამ სულისკვეთებით აღიზარდა ებრაელები იუდაიზმის დასაწყისიდან დღემდე. დედამიწაზე არ არსებობს ხალხი, ვინც ებრაელების მსგავსად გამოხატავს თავდაჯერებულობას ასეთი გადაჭარბებული წინადადებებით, თუმცა ებრაელები ძალით, რაოდენობითა და შემოქმედებითი ნიჭით ჩამორჩებიან ყველა ერს და არ წარმოადგენენ ხალხს ჩვენი გაგებით.

ებრაელებთან ერთად მსოფლიო ისტორიაში შემოვიდა რასობრივი და რელიგიური საზოგადოება, რომელიც ადრინდელი დღიდან ატარებდა მსოფლიო პოლიტიკას. ჯერ მსოფლიოს სამართავად.

Machine Translated by Google

3.რატომ ამტკიცებდა ებრაელი თავს ათასობით? წლები?

უხსოვარი დროიდან იუდაიზმი მტკიცედ ასახავდა რელიგიურ და პოლიტიკურ, იდეოლოგიურად დასაბუთებულ კანონებს, რომელთა აღზრდისას რელიგიური ებრაელები ყოველთვის მკაცრად ემორჩილებოდნენ მშობლობისა და მღვდლობის პერიოდში.

მისი რელიგია მხოლოდ მისი პოლიტიკური რწმენისა და ცხოვრების წესის იურიდიულ საფუძველს წარმოადგენს. ებრაელს არაფერი შეუნარჩუნებია ძველი ისრაელის წინასწარმეტყველების სწავლების უმაღლესი ღირებულებები.

„რადგან მოზაიკური რელიგია სინამდვილეში სხვა არაფერია, თუ არა ებრაული რასის შენარჩუნების დოქტრინა“. (ად. ჰიტლერი, "Mein Kampf").

ძველი აღთქმის ლაიტმოტივი ისევ და ისევ ჩნდება და მასზე ვრცელდება დღემდე:

მოძღვრება "ღვთის რჩეული ხალხის", ყველა ხალხზე ბატონობის შესახებ "ღვთის სახელით", "ღვთის შვილობა".

მოწოდების ამ რწმენამ იუდაიზმი იმდენად თვითშეგნებული და მიზანდასახული გახადა, რომ მისი მიღების დღიდან იგი აცხადებდა მსოფლიო ბატონობას. გარდა ამისა, მისი რელიგიური კანონები ასახელებს ყოველ უცხო ადამიანს, როგორც სხვადასხვა რასას, არაადამიანურ არსებას, ცხოველს; მითითება, რომელიც ებრაელმა კეთილსინდისიერად შეასრულა. თალმუდი და შულჩან-არუხი ასევე აძლევენ მას მინიშნებებს, თუ როგორ გამოიყენოს დანარჩენი სამყარო თავის სასარგებლოდ, გამოიყენოს იგი და საბოლოოდ მართოს იგი. ")

Machine Translated by Google

თალმუდში რელიგიური კანონების ინტერპრეტაცია იმდენად ოსტატურად, ტიპიურად ებრაული და დახვეწილია, რომ ბევრ სიტუაციაში შესაძლებელია განსჯის და ამავე დროს მისი ყველაზე წინააღმდეგობრივი კონტრასტის ინტერპრეტაცია. ამ კონტექსტში, საგულისხმოა, რომ იუდაიზმი დიდი ხნის განმავლობაში ფანატიკურად ეწინააღმდეგებოდა თალმუდის თარგმნას და რომ მკვლევარები, რომლებიც ამის გაკეთებას ცდილობდნენ, გვერდში დგომის საფრთხის წინაშე აღმოჩნდნენ. ძველი აღთქმა, თორა, თალმუდი და შულჩან არუხი სრულ თანხმობას აჩვენებს იდეების ისტორიის თვალსაზრისით; უწყვეტი მეტაფიზიკური ძირითადი სტრუქტურა აკავშირებს რელიგიურ, პოლიტიკურ და იდეოლოგიას, რომელმაც თავისი კვალი დატოვა ებრაულ სახეზე ათასობით წლის განმავლობაში.

მთელი მისი იდეების სამყაროს ბირთვი და მატარებელი იყო მისი მღვდელმსახურება, რაბინთა საზოგადოება. ისინი წარმოადგენდნენ ცენტრს, საიდანაც წარმოიშვა ყველა პოლიტიკური და იდეოლოგიური იდეა, მაგრამ ასევე ორგანიზაცია, რომელმაც გაატარა მისი იდეების სამყარო მომავალში. მღვდელმსახურება დღემდე რჩება მმართველ ზედა კლასად.

წაიკითხეთ ძველი აღთქმა, განსაკუთრებით მოსეს წიგნები, ეზრასა და ნეემიას წიგნი. გაირკვევა, თუ რომელი მკაფიოდ განსაზღვრული ცხოვრებისა და სისხლის კანონები მიიღო ებრაელმა. გადამწყვეტი იყო კანონები და მღვდლის, ეზრას ზომები:

- მან იუდაიზმი კანონის კოდექსს მიაწოდა, რომლის თანახმად, სისხლის უცხოელებთან ქორწინება მკაცრად აკრძალული იყო და ახლად დაარსებული „საზოგადოების“ სრული დახურვა ყველა ხალხის მიერ იყო გათვალისწინებული.

- ის თითქმის ყოველდღე ანელებდა ხალხს, შესრულებული სამუშაო ისრაელიან-ებრაული ისტორიისა და რელიგიის კანონების შესწავლაზე, რაც იმას ნიშნავს, რომ მან დაამაგრა იუდაიზმში ისტორიული ცნობიერება და ცხოვრების კანონები; ღონისძიება, რომელიც დღესაც ძლიერ გავლენას ახდენს რელიგიურ ებრაელებზე. მან ასევე დაასახელა სინაგოგების (საზოგადოებრივი სახლების) შემდგომი აღჭურვის მიზეზი.

Machine Translated by Google

ეზრას კანონებმა და ზომებმა დიდი გავლენა მოახდინა იუდაიზმზე მთელი მომავლისთვის. მათ აიძულეს ებრაელები აბუჩად აგდებდნენ ყველა სხვა ხალხს და თავადაც უკიდურესად ამაყობდნენ თავიანთი რასით. მათი რელიგიისა და ისტორიის წიგნების სიღრმისეული ცოდნა, რომლებშიც იუდაიზმის კანონები და ისტორია, რომელიც გამოსწორებულია მისი გაგებით, ფსიქოლოგიურად არაჩვეულებრივად ოსტატურად არის ჩამოყალიბებული და ებრაელები, როგორც „ღვთის ხალხი“ შექმნეს. ისინი თავს სრულიად აღმატებულად გრძნობენ დანარჩენ კაცობრიობაზე. ღვთის რჩეული ხალხის იდეა ყოველთვის დიდ სტიმულს აძლევდა იუდაიზმს. ნებისმიერ შემთხვევაში, მოსეს კანონში, მთელ ძველ აღთქმაში, შემდეგ კი თალმუდსა და შულჩან-არუხში ჩამოყალიბებული რელიგიური და პოლიტიკური რწმენის ფორმა საკმაოდ ძლიერი იყო.

იუდაიზმს საშუალება მისცეს, წინააღმდეგობა გაუწიოს მთელ სამყაროს ათასწლეულების განმავლობაში, რათა ის თითქმის უხრწნელი გახდეს.

ჩვენ ვიცით, რომ მსოფლიო ბატონობისკენ მოწოდების რწმენა ებრაელებში ღრმად არის გამყარებული და რომ მორწმუნეები დღემდე ზედმიწევნით იცავენ ცხოვრებისა და რელიგიის კანონებს. თუმცა არსებითი ის არის, რომ მოწოდებისადმი რწმენის გამო, ის ყოველთვის და ყველგან თავს ესხმოდა თავისი იდეებით, რათა თავისი ღმერთის, იაჰვეს დაპირება რეალობად აქცია. მაგრამ ის ამას ყოველთვის აკეთებდა, როგორც ტყუილისა და შენიღბვის ოსტატი. "მისი ენა გამოიყენება მისი ნამდვილი აზრების დასამალად" (ადოლფ
ჰიტლერი).

როცა ისრაელები გადასახლებიდან დაბრუნდნენ და ზოგიერთი მათგანი მაშინვე ემიგრაციაში წავიდნენ, მათ არ შეეძლოთ რაიმე სახის საომარი მოქმედება. მათი ძალაუფლებისა და მსოფლიო ბატონობის ლტოლვა სულიერად გარდაიქმნა გრანდიოზულ იდეაში კოსმიური საბოლოო განაჩენის შესახებ არაებრაელ კაცობრიობაზე - იაჰვეს მეშვეობით და მესიის იმედად, რომლის მიხედვითაც იაჰვე შექმნიდა სამოთხეს ებრაელებისთვის ყველა მატერიალური სიამოვნებით. , რომელშიც ისინი მარადიულად ცხოვრობენ, მაგრამ სხვა ხალხები

Machine Translated by Google

მათი მონები უნდა იყვნენ. ველური სიძულვილი ყველაფრის არაებრაულის მიმართ, რომელმაც მოგვიანებით
გამოხატა მიდრაშში და

თალმუდიც აქედან თარიღდება. ეს სიძულვილი იყო ყველა ებრაელის დიდი გამაერთიანებელი კავშირი, სადაც არ უნდა იყვნენ ისინი მსოფლიოში, და არანაკლებ ის იყო, ვინც განუწყვეტლივ ავითარებდა ებრაელ თაობებს ისეთ ინსტრუმენტს, რომელიც ერთ დღეს შეასრულებდა იაჰვეს დაპირებებს. საკუთარი ახალგაზრდობის აღზრდისას იუდაიზმი არაერთხელ მოქმედებდა ყველაზე მკვეთრი ექსკლუზიურობითა და შეუწყნარებლობით და დააფიქსირა რასობრივი ცნობიერება მსოფლიოს წინაშე.

მართლაც შეუდარებელი.

ებრაელთა რელიგიური ცხოვრება ჯერ კიდევ მოიცავს ებრაული ისტორიის, თორისა და თალმუდის, და, ამრიგად, მისი პოლიტიკური რწმენის მიღებას მშობლების სახლში, სკოლაში და სინაგოგაში, და უმცირესი ქმედებების შესაბამისად.

მოკლედ, შეიძლება ითქვას:

თავისი რელიგიური, პოლიტიკური და სხვა იდეებით, ებრაულმა რაბინის კასტამ შექმნა წინაპირობები, რომ რამდენიმე მილიონიან პატარა ერს შეეძლო წარმატებით შეეტევა და გაენადგურებინა მთელი მსოფლიო, რათა მას შეეძლო არა მხოლოდ შეენარჩუნებინა თავისი არსებობა, არამედ გაეზარდა იგი. . მთელ მსოფლიოში მიმოფანტული ის ფანატიკურ საზოგადოებად დარჩა გაუგონარი, არასოდეს გატეხილი სიცოცხლისუნარიანობის იდეები. იუდაიზმის გასაოცარი განსაზღვრა აიხსნება მისი საგანმანათლებლო სისტემით, რომელიც, გარდა ძლიერი ისტორიული ცნობიერებისა, გამოიხატება რელიგიურად დაფუძნებულ, პოლიტიკურ იდეოლოგიურ ორიენტაციაში მსოფლიო ძალის მიზნებით.

ამ კონტექსტში, მახსენდება შედარება ჩვენს ქვეყანაში ძალაუფლების აღებამდე: ჩვენ დაგვავიწყდა გერმანიის ისტორია მისი მოძრავი და მხარდამჭერი ძალებით ღრმად გაგვემაგრებინა ჩვენს ახალგაზრდებში და გაგვეხადა იგი განათლების ცენტრალურ პუნქტად. ყოველდღიური ისტორიის გაკვეთილები.

Machine Translated by Google

4.რა საშუალებებით და როგორ ცდილობს ებრაელი ხალხზე კონტროლის მოპოვებას?

- ის თავისი პოლიტიკური იდეების დახმარებით სულიერად აკონტროლებს ხალხებს. როგორც „რჩეული ხალხის“ წევრს, რომელმაც კაცობრიობაში რელიგიაც კი შთააგონა, მას არ გაუჭირდა ადგილის პოვნა ყველა ხალხში.

ის ათავისუფლებს მათ მასპინძელ ხალხებს მათი ცხოვრების ეროვნული საფუძვლიდან მათი პოლიტიკური იდეებით აღტაცებით (ლიბერალიზმი თავისუფლების, თანასწორობის, კაცობრიობის ძმობის და ძმობის ლოზუნგით; მარქსიზმი [ბოლშევიზმი] ლოზუნგით: მსოფლიო რევოლუციის გზით უკლასო პროლეტარამდე. მსოფლიო სახელმწიფო). ებრაელი იდეების ინდივიდუალისტურ-მატერიალისტური სამყაროს მატარებელია!

- ის აღწევს ძირითად ეკონომიკურ პოზიციებს და ცდილობს დაიპყროს მსოფლიო ეკონომიკა. მთელი მსოფლიოს წარმოებისა და მოხმარების კონტროლი მის ხელში უნდა იყოს, რათა ყველა ხალხი მასზე იყოს დამოკიდებული.

Machine Translated by Google

- მისი ძლიერი კაპიტალისტური პოზიცია და მისი ეკონომიკური უზენაესობა საშუალებას აძლევს მას პოლიტიკური ბატონობა და კონტროლი მასპინძელ ხალხებზე.

- პრესის, რადიოს, კინოს, თეატრისა და ლიტერატურის და ყველა სხვა კულტურული ინსტიტუტის დაუფლებით ის ანადგურებს ორივე ეროვნებას და ამზადებს სულიერ წინაპირობებს თავისი საერთაშორისო მიზნებისთვის.
- მისი მებრძოლი ორგანიზაციები არიან პოლიტიკური პარტიები, მაგრამ განსაკუთრებით მასონობა, რომლითაც მას, შენიღბული და შეუმჩნეველი, ყველაზე დიდი გავლენა აქვს პოლიტიკურ მოვლენებზე.

5. რატომ გვებრძვიან ებრაელები?

იმიტომ, რომ ადოლფ ჰიტლერის გერმანიას არ სურს საკუთარი თავის მოქცევა ებრაული მსოფლიო წესრიგის ქვეშ.

Machine Translated by Google

ნაციონალ-სოციალისტური გერმანია დგას იუდაიზმის სწრაფვის გზაზე მსოფლიო ბატონობისკენ. იგი ეწინააღმდეგებოდა ევროპელი ხალხების ებრაულ ექსპლუატაციას და ამით გაანადგურა ებრაელთა ბატონობა ევროპაში.

სწორედ ამიტომ გვდევნიდა იუდაიზმი სასიკვდილო სიძულვილით და გამოგვიცხადა ბრძოლა სიცოცხლისა თუ სიკვდილისთვის.

ებრაელი სკანდინავიური ადამიანის საპირისპირო პოლუსია, ზოგადად ყველა თავისუფალი ხალხის მთავარი მტერი.

ებრაელი უპირისპირდება გერმანიზმის მოწესრიგებულ და ღირებულების შემქმნელ ლიდერულ პრინციპს კომერციული ძალაუფლების პრინციპით.

In ბოლშევიზმი და ანგლოს ლიბერალიზმი საქსონური დემოკრატიები, მატერიალიზმის ებრაული მსოფლმხედველობა და ინდივიდუალიზმი ეწინააღმდეგება შემოქმედებითსა და კონსტრუქციულს ნაციონალ-სოციალიზმის მსოფლმხედველობა მისი იდეალისტური მიზნებით.

Machine Translated by Google

ეს ომი - მისი საბოლოო სიღრმით დანახული - არის ებრაული მსოფლიო ბრძოლა არიული კაცობრიობის განთავისუფლების წინააღმდეგ ალჯუდას სულიერი და მამობრივი მონობისაგან, ხოლო ის გერმანიის მხარესაა კაცობრიობის განთავისუფლებისა და შენარჩუნებისთვის ბრძოლის ყველა მცდელობის წინააღმდეგ. ებრაული მსოფლიო ბატონობის დროს. როგორც ასეთი, ის ნათლად უნდა აღმოჩნდეს ჩვენს ისტორიულ ცნობიერებაში თავისი საბოლოო ფუნდამენტურობით, და არა მხოლოდ როგორც ორ სამყაროს საომარი შეტაკება, რომლებიც ეწინააღმდეგებიან ერთმანეთს სრული ექსკლუზიურობით, არამედ როგორც საბოლოო ომი მარადიული ბრძოლისა, რომელშიც ერთ-ერთი მსოფლიო ა. საჭიროა გადაწყვეტილების მიღება ებრაელთა მსოფლიო ბატონობას შორის, რომელიც ათასობით წლის განმავლობაში იბრძოდა და არიული რასის შემოქმედებით ცხოვრებას აწმყოსა და მომავალში. “ (რუდოლ

იორდანია, ამ ომის მნიშვნელობიდან.)

Machine Translated by Google

ევროპა დგას სხვადასხვა იმპერიალისტური მსოფლიო ძალების ძალის ველში: ინგლისი, აშშ და საბჭოთა კავშირი. მას საფრთხეები ემუქრება, როგორც არასდროს, თუ საკუთარ თავს კიდევ ერთხელ დავუსვამთ კითხვას, რას ეფუძნება ეს იმპერიალისტური სწრაფვა მსოფლიო ბატონობისაკენ, მაშინ ყველგან ვიპოვით (იგივე მამოძრავებელ ძალას: ებრაელობას, რომელიც პურიტანულ-ლიბერალისტური ინგლისის ნიღბის ქვეშაა! დემოკრატიულ-ლიბერალურ ამერიკას ან ბოლშევიკური მსოფლიო ბედნიერების ნიღბის ქვეშ სურს ძველი აღთქმის დაპირებების რეალიზება.

ჩვენს ბრძოლაში არ აქვს მნიშვნელობა, სტალინმა თავისი ამხანაგები რუზველტი და ჩერჩილი თავისი ბოლშევიკური პოლიტიკის ვაგონზე მიაბჯინა თუ რუზველტმა და ჩერჩილმა საბჭოთა კავშირი ჩააყენეს.

Machine Translated by Google

მათი ებრაულ-პლუტოკრატიული მცდელობების სამსახური. ჩვენთვის მხოლოდ ერთი გადაწყვეტილებაა: ბრძოლა ბოლშევიზმთან და ბრძოლა პლუტოკრატიასთან. ჩვენი გამარჯვება ორივეზე ნიშნავს ებრაელთა განადგურებას და მასთან ერთად ხალხების კმაყოფილებას და ახალი მსოფლიო წესრიგის უზრუნველყოფას.

6.რა არის მასონობა და ვისი ინსტრუმენტია?

Freemasonry არის საერთაშორისო ალიანსი საიდუმლო უმაღლესი ხელმძღვანელობით, რომელიც აჩვენებს სწრაფვას მაღალი ადამიანური მიზნებისკენ გარე სამყაროს წინაშე. თუმცა სინამდვილეში ეს არის საიდუმლო ბრძანება, ებრაელების დახმარებით გადამწყვეტი გავლენა მოახდინა მსოფლიო პოლიტიკაზე.

თავისუფალი მასონობა წარმოიშვა, როგორც თვალსაჩინო ორგანიზაცია ქვისმთლელებისა და მათი მუშაკთა ქოხების შუა საუკუნეების ასოციაციისგან.

წევრები საკუთარ თავს ძმებს უწოდებდნენ, დაშვების შემდეგ უბრალო რიტუალს ასრულებდნენ და ზნეობრივ ცხოვრებას ემორჩილებოდნენ. ერთმანეთის ამოცნობა შორიდან, როცა ისინი გამუდმებით ხეტიალობდნენ, ჰქონდათ საიდუმლო ნიშნები: ნიშნები, სახელურები, სიტყვები და რამდენიმე კითხვა-პასუხი. ეს ძველი ქარხნული ქვისა აყვავდა არა მხოლოდ გერმანიაში, არამედ ინგლისსა და შოტლანდიაში.

Machine Translated by Google

ქარხნული ქვისა სიმბოლოებისა და წეს-ჩვეულებების საფუძველზე, 1717 წელს ლონდონში ჩამოყალიბდა კავშირი იმ დროისთვის არსებული თავისუფალი სულისკვეთების ნიშნით, რამაც შექმნა „სწორი კუთხით აშენების ხელოვნება საკუთარი თავის და სრულყოფისთვის. მთელი კაცობრიობა“ მისი მცდელობის მიზანი იყო და თავის თავს „თავისუფალ მასონთა კავშირი“ უწოდა.

გვიანდელი საკონსტიტუციო რეზოლუციის თანახმად, Freemason's Union არის დაძმობილება თავისუფალი წოდების, კლასის, ეროვნების, ფერისა და რასის, რელიგიური და პოლიტიკური შეხედულებების ყველა გამიჯნული ბარიერისგან. იბრძოდა ყველა ადამიანის თავისუფლებისთვის, თანასწორობისა და ძმობისთვის, ანუ კაცობრიობის საერთო ძმობისთვის.

რელიგიური შეუწყნარებლობის წინააღმდეგ ანტიპათია და ფილოსოფიური განმანათლებლობა ხელსაყრელი იყო მასონობისთვის და ა.შ.
კაცობრიობის ძმობის მასონური იდეა ნაყოფიერად დაეცა
ადგილზე.

დაარსებიდან მალევე მასონური ლოჟები გაჩნდა მსოფლიოს თითქმის ყველა ქვეყანაში: მადრიდი 1728, ფილადელფია 1730, პარიზი 1732, ჰამბურგი 1737 წ.

ებრაელობამ მალევე აღიარა მასონობა, როგორც შესანიშნავი ინსტრუმენტი მსოფლიო ძალის მიზნების განსახორციელებლად. მასონური დოქტრინა ინდივიდის შეუზღუდავი თავისუფლების შესახებ ებრაელებს ეჩვენებოდათ, როგორც შესაბამის ძალას, რომელსაც შეეძლო დაეხმარა მისი პრეტენზიები მსოფლიო ბატონობის შესახებ. ლოჟის დოქტრინა თანასწორობისა და ძმობის შესახებ აძლიერებდა მის იმედს მასპინძელ ხალხებთან თანასწორობისაკენ, მაგრამ ასევე, რომ ის ყოველთვის მიისწრაფოდა ზოგადი რასობრივი ქაოსისა და, ამრიგად, მისი მსოფლიო ბატონობის დაბნევისკენ. ჯერ კიდევ მეთვრამეტე საუკუნის შუა ხანებში მასონობის მეშვეობით ებრაელები ცდილობდნენ გაეტეხათ ეროვნული და ეთნიკური მონობა არაებრაულ სამყაროში, გაეტეხათ რელიგიური და სახელმწიფო ავტორიტეტი და დაეშალათ ხალხები მათი ცხოვრების წესით; რადგან ებრაელი ყუთებში წინ გადადგა და საბოლოოდ მათზე მთლიანად ბატონობდა. უპირველეს ყოვლისა, ეს იყო რომაული ლოჟები, რომლებიც ქვეშ

Machine Translated by Google

იუდაიზმის გავლენამ, წინა პლანზე დააყენა პოლიტიკური აზროვნება და თავი აქტიური პოლიტიკის მატარებლებად აქცია.

იდეებმა, რამაც გაახარა კაცობრიობა და სოციალური ამბიციები, საბოლოოდ განაპირობა ის, რომ უმაღლესი კლასის წევრების კარგი მანერები იყო მასონური ლოჟის წევრები. ასე მოხდა, რომ მასონობამ მალე გააერთიანა პოლიტიკისა და ბიზნესის თითქმის ყველა წამყვანი მამაკაცი, მეფეები და მთავრები. ებრაელებმა უკეთესი ინსტრუმენტი ვერ იპოვეს.

ხარისხების რაოდენობის მიხედვით, მასონობა იყოფა იოჰანის და მაღალი ხარისხის მასონობად. მსოფლიოში ყველა ლოჟას აქვს სამი იოჰანის ხარისხი: შეგირდი, ოსტატი, ოსტატი, იოჰანის მასონურის ხელმძღვანელი არის მაღალი ხარისხის ქვისა, რომელიც ადის 33-ე ხარისხამდე. მაღალი კლასის ლოჟების წარმომადგენლობა არის „უზენაესი საბჭო“ ყველა ქვეყანაში. ყველა ქვეყნის მაღალი კლასის ლოჟების ეს წარმოდგენები ისევ ცენტრალიზებულია იმ წერტილიდან, რომელიც ებრაელების ხელშია. წმინდა ებრაული ბნაი ბრითის ორდენი ძალიან ახლოს არის საიდუმლო ცენტრთან დაკავშირებით.

იოჰანის ლოჟასა და უმაღლეს საბჭოს შორის კავშირი ძალიან მჭიდრო გახდა, რადგან მაღალი რანგის წევრებიც იოჰანის ლოჟებს მიეკუთვნებიან. აქ, მაღალი კლასის აგურის მშენებლების რანგში ამოუცნობი, წამყვან თანამდებობებს იკავებენ და თავისებურად ხელმძღვანელობენ ქვედა კლასების „ძმებს“, მათ ამის წარმოდგენა არ აქვთ. დახვეწილი, უნიკალური ორგანიზაცია, რომელიც მხარს უჭერს მათ 60-70% ებრაელებით, რომლებიც წარმოდგენილია მაღალ კლასებში, შესაძლებელს ხდის მასონობის წარმართვას მათი სურვილის მიხედვით!

მასონობის ჩვეულება (რიტუალი) განვითარდა იუდაიზმის გავლენით და დღეს თითქმის მთლიანად ებრაულია.
მასონობა თავის რიტუალურ საქმიანობაში აშენებს სოლომონის მომავალ მსოფლიო ტაძარს, თავის დიდოსტატს "მოადგილე სოლომონსაც" უწოდებს და თითქმის ყველაფერი მიიღო, რაც დაკავშირებულია

Machine Translated by Google

სოლომონის ბიბლიური ტაძარი, როგორც სიმბოლო. პაროლები, საიდენტიფიკაციო ნიშნები, სიმბოლოები და რიტუალის ძირითადი ნაწილი, ჰირამის ლეგენდა, მთლიანად იუდაიზმიდან იღებს სათავეს. ამრიგად, მასონობას შეიძლება ეწოდოს სრულიად ებრაული ინსტიტუტი.

„მსოფლიო მასონობა ყოველთვის ხაზს უსვამს საზოგადოებას, რომ თავს იკავებს ნებისმიერი პოლიტიკური აქტივობისგან და მხოლოდ მორალურ მიზნებს მისდევს. ლოჟების დაარსების დღიდან თითქმის არ ყოფილა პოლიტიკური მოძრაობა, რომელშიც ფრიმასონები არ იყვნენ მამოძრავებელი ძალა და აღმასრულებელი ორგანოები."

კონსტიტუციებიდან წარმოიშვა ლოჟისთვის უფლება, მართლაც მოვალეობა, ხელი შეუწყოს რევოლუციებს ან თავად მოახდინოს მათი პროვოცირება, თუ ისინი შეესაბამება მსოფლიო სახელმწიფოს მიზნებს. მექრთამეობა, შეთქმულებები და მკვლელობები იყო და არის ამის მიღწევის საშუალება.

ერთ-ერთმა წამყვანმა მასონმა, Quartier la Tente-მ, გულწრფელად აღიარა 1900 წელს პარიზში გამართულ მეორე საერთაშორისო მასონურ კონგრესზე, რომ მსოფლიო თავისუფალი მასონობის მთავარი მიზანი იყო სამყაროს გამორთვა.

მან უპირველეს მიზნად მსოფლიო რესპუბლიკის დაარსება შეაფასა.

„თითქმის ყველა რევოლუცია, რომელმაც შეარყია ხალხები და სახელმწიფოები ლოჟების დაარსების დღიდან, მასონობის საქმეა.
საფრანგეთი იყო პირველი ქვეყანა, სადაც მან მთლიანად თავისი სურვილისამებრ განახორციელა დამხობა: 1789 წლის რევოლუცია. რა თქმა უნდა, შემთხვევითი არ არის, რომ ნახევარ საუკუნეში, 1740-1790 წლებში, მასონებმა საფრანგეთის სახელმწიფო დაფარეს დაახლოებით 700 ლოჟით. რომელიც ჩამოყალიბდა რევოლუციური იდეის საფუძვლებად. ასევე შემთხვევითი არ იყო, რომ რევოლუციის ინტელექტუალური პიონერები, მონტესკიე, დიდრო, კონდორსე, ვოლტერი, მირაბო, დანტონი და რობესპიერი, ყველა მასონობას ეკუთვნოდა; შემთხვევითი არ არის, რომ სისხლიანი ტერორის სისტემა

Machine Translated by Google

და გადაწყდა სამეფო წყვილის სიკვდილით დასჯა დიდოსტატის, ფილიპე
"
ორლეანის სასახლეში.

როგორც ყველა შემდგომი რევოლუციის შემთხვევაში, ბენეფიციარი იყო ებრაელი. მან დიდწილად გაანადგურა სკანდინავიის მმართველი კლასი სისხლიანი რევოლუციის გზით. მათ ადგილას თვითონ აიღო, თანამზრახველებთან ერთად! მან ააშენა ახალი პროვინცია თავის მსოფლიო იმპერიაში!
ეს ნიშნავდა უზარმაზარ წარმატებას იუდაიზმისთვის იდეების თვალსაზრისით

საფრანგეთის რევოლუციის დოქტრინა ყველაფრის თანასწორობის შესახებ, რაც ადამიანურ სახეს ატარებს, გავრცელდა ევროპის სხვა ხალხებზე, მართლაც მთელ მსოფლიოში და ყველგან თავისი დამანგრეველი გავლენა მოახდინა.

Freemasonry ღიად აღიარა, რომ საფრანგეთის რევოლუცია იყო მისი "ნამუშევარი". 14 ივლისი, ბასტილიის დღის დღე, გამოცხადდა მსოფლიო ლოჟის დღესასწაულად!

ყველა რევოლუცია სამხრეთ ამერიკაში, პორტუგალიაში, უნგრეთში, რუსეთში, ესპანეთში, მათ შორის ბოლო ესპანეთის რევოლუციის ჩათვლით, განსაკუთრებით 1918 წლის აჯანყება, თითქმის ექსკლუზიურად იყო მსოფლიო თავისუფალი მასონობის ნამუშევარი, შთაგონებული მსოფლიო ებრაელებით.

მსოფლიო თავისუფალი მასონობის უდიდესი წარმატება იყო გერმანიის გარემოცვა და პირველი მსოფლიო ომი. ერთ-ერთი უდიდესი მეომარი იყო ინგლისის უმაღლესი ხარისხის მასონი მეფე ედუარდ VII. თავად ამერიკული და ინგლისური მასონური გაზეთები ისევ და ისევ ხაზს უსვამენ, რომ მსოფლიო ომი იყო მათი ომი, რომელშიც გადამწყვეტი ბრძოლა მასონური იდეალებისთვის.

(ებრაული მსოფლიო მიზნები) იბრძოდა.

ეს იყო მასონობა, რომელიც ებრაელების სახელით წლების განმავლობაში აწყობდა განადგურების ომს, აწყობდა ტახტის მემკვიდრის მკვლელობას, აძლევდა ომს უზარმაზარ გაფართოებას და დანაშაულებრივ თრგუნავდა მშვიდობიანი მოგვარების ყოველგვარ მცდელობას. ყველა პასუხისმგებელი ხელმწიფე იყო

Machine Translated by Google

მასონები! მის უკან მარადიული ებრაელი იდგა და დამცინავად იცინოდა!

„ვერსალის სამარცხვინო დიქტატი არა მხოლოდ სახელმწიფო მოხელეებს შორის მოლაპარაკების შედეგია, არამედ იმ ლოჟის რეზოლუციის განხორციელება, რომელიც მიღებულ იქნა 1917 წლის 30 ივნისს პარიზში ომის შუა პერიოდში.

პაციფიზმის დამბლა შხამით, გერმანიის მასონებმა შეასუსტეს გერმანელი ხალხის ძალა ომის დროს და გადამწყვეტი წვლილი შეიტანეს რაიხის დაშლაში 1918 წლის ნოემბერში.

„მასონობა გერმანიაში თავისი წარმომადგენლების ებერტის, შაიდემანის, კურტ ეიზნერის, ლიბკნეხტის, რატენაუს მეშვეობით, რომელიც იყო მაღალი კლასის მასონი, აინტერესებდა 1918 წლის აჯანყება და მიიყვანა გერმანელი ხალხი უზარმაზარ გაჭირვებაში. უპირველეს ყოვლისა, ის ებრძოდა ნაციონალ-სოციალიზმს
და ის. სწორედ ამის დამსახურებაა, რომ ნაციონალ-სოციალისტურ მოძრაობას თავისი ბრძოლით ასეთი მძიმე მდგომარეობა ჰქონდა.

ადოლფ ჰიტლერის სახელმწიფომ გაანადგურა თავისუფალი მასონობა იმის ცოდნით, რომ ეს იყო საშიში ებრაული მსოფლიო წესრიგი.

მასონობა დღეს უფრო მეტად არსებობს, ვიდრე ოდესმე ყველა მტრის სახელმწიფოში. ეს არის საერთაშორისო ორგანიზაცია, რომელიც მთლიანად ემორჩილება მსოფლიო ებრაელობას, რომლის პოლიტიკური მიზანია მსოფლიო სახელმწიფოს ჩამოყალიბება. ყველა ლოჟა

მსოფლიო რატომღაც ცენტრალური ებრაული ხელმძღვანელობის ქვეშ იმყოფება. არც ერთი ლოჟა არ შეიძლება გამოირიცხოს ამისგან!

თავისუფალი მასონობა იმდენად არაჩვეულებრივად საშიშია, რადგან ის აძლევს ებრაელებს საუკეთესო შესაძლებლობას შენიღბოს თავისი დესტრუქციული სამუშაო და მსოფლიო ძალის მიზნები.

მარქსიზმისა და ბოლშევიზმის შემქმნელები, მარქსი, ლენინი, ტროცკი,
იყვნენ მასონები.

Machine Translated by Google

დღეს თითქმის ყველა სახელმწიფოს მეთაური და მტრის სახელმწიფოების მთავრობების წევრები არიან მასონები და ძირითადად მაღალი კლასის.
თავისუფალი მასონები: ჩერჩილი, ედენი, ინგლისის მეფე (მაღალი კლასის მასონი), რუზველტი (მაღალი კლასის მასონი), ისევე როგორც სამხრეთ ამერიკის რესპუბლიკების ყველა სახელმწიფოს მეთაური (გარდა არგენტინისა!), ადამიანს შეუძლია მხოლოდ გაიგოს პოლიტიკა. მტრის ძალები, თუკი ადამიანი ისევ და ისევ გააცნობიერებს, რომ მსოფლიო ებრაელობა, რომელსაც მასონობა წარმოადგენს, მამოძრავებელი ძალაა.

იტალიის მეფე და მოღალატე გენერალი თავისუფალი მასონები იყვნენ.

მასონების გზები ყოველთვის მოლიპულ იყო, სავსე სისხლითა და საშინელებით. მრავალრიცხოვანია დაღუპული მილიონობით ადამიანი, რომლებიც მოკლული იქნა მსოფლიო მასონობის მიერ რევოლუციების გზით. პოლიტიკური ოპონენტების და მმართველი მთავრებისა და საკუთარი ძმების მკვლელობები მრავალრიცხოვანია.

იუდაიზმისა და „თავისუფალმასონობის" სიცრუე ვერაფერი უკეთ ჩანს, ვიდრე ის, რომ დემოკრატიული პრინციპი იქადაგება და ხორციელდება ქვემოთ იოჰანლისის ლოჟებში, ხოლო უზენაეს საბჭოში მოქმედებს ავტორიტარული პრინციპი, ანუ ლიდერობის პრინციპი. რადგან მასონთა ზედამხედველობამ კარგად იცის, რომ დემოკრატიული პრინციპები აუცილებლად იწვევს დაშლას! უფრო ცრუ და სახიფათო ორგანიზაციამ ჯერ არ იცის "მსოფლიო ისტორია!"

Machine Translated by Google

სტატისტიკური ინფორმაცია მსოფლიო მასონობა და მათი ორგანიზაციები.

გერმანია: გერმანიაში ერთგული წევრების რაოდენობა 1933 წლამდე სტაბილურად მცირდებოდა (1928: 80,185 1930: 78,423, 1932: 75,328). მასონობის წინააღმდეგ ეროვნული ბრძოლის შედეგები აქ ნათლად ვლინდება.

საფრანგეთი: მეორე მხრივ, საფრანგეთში წევრების რაოდენობა თავდაპირველად გაიზარდა (1928: 40,760 1930: 47,100 1932: 49,200) და შემდეგ 1932-1940 წლებში მოულოდნელად შემცირდა 43,034-მდე.

ინგლისი: მეორე მხრივ, ინგლისში მუდმივი მატებაა როგორც ლოჟების, ასევე წევრების რაოდენობაში (1928: 270,000 1930: 310,000 1932: 350,000 1940: 400,000).

შეერთებული შტატები: დაბოლოს, გადავხედოთ ამერიკას, რომელსაც 1932 წელს ლოჟის 3,074,261 წევრი ჰყავდა!

7. რა არის ლიბერალიზმი?

რომიდან წამოსულმა ფსიქოლოგიურმა იძულებამ თავისი რეაქცია ჰპოვა არა მხოლოდ რეფორმაციაში, არამედ თავისუფალ.

Machine Translated by Google

იდეების სულიერი ხაზი, რომელიც აჯანყდა საეკლესიო ავტორიტეტის გადაჭარბებული აზრის წინააღმდეგ. The

კერძოდ, „განმანათლებლობა“, თავდაპირველად გერმანულ-ევროპული ინტელექტუალური მოძრაობა დაახლოებით 1700 წლიდან, იყო ამ ახალი ეპოქის გამოხატულება.

ებრაელმა ეს აზროვნების სამყარო ძალიან ეშმაკურად აიღო და პოლიტიკურ ველზე გადაიტანა. გაჩნდა თანამედროვე ლიბერალიზმი.

ამავდროულად, ებრაელმა ასევე ისარგებლა თავისუფალი მასონობით ინგლისში, თავისუფალი სულის ნიშნით, თავისი პოლიტიკური მიზნებისთვის. ოსტატურად და შენიღბული ფორმით მან განავითარა ლოჟის მოძრაობა თავისი პოლიტიკური იდეების მატარებლად.

პირველმა ხილულმა ეფექტმა აღმოაჩინა ლიბერალიზმის დესტრუქციული მუშაობა მასონობის დახმარებით საფრანგეთის რევოლუციაში სიტყვით: თავისუფლება, თანასწორობა, ძმობა, სწავლების არსი იყო:

კაცობრიობა მოტყუებულ იქნა დაძმობილებაში და მსოფლიო რესპუბლიკაში, როგორც ღირებულ მიზნად, რომელიც დაფუძნებულია შეცდომაში შემყვან დოქტრინაზე, რომ ყველა ადამიანი თანასწორია.

სისხლისა და რასის იდეა უარყვეს. შედეგი იყო ჩვენი ხალხის მაღალხარისხოვანი სისხლის უცხო სისხლით თანდათან შეჯვარება.

თემის გერმანული კონცეფცია (საზოგადოების ეთიკა) დაუპირისპირდა იმ აზრს, რომ მთელი ცხოვრების წინა პლანზე უნდა იყოს საზრუნავი საკუთარ თავზე, ინდივიდზე (ინდივიდუალისტური პრინციპი).

გერმანული იდეალიზმი ეწინააღმდეგებოდა ებრაულ მატერიალიზმს, ანუ ოქროს (კაპიტალს) პერსონაჟის ღირებულებებს.

Machine Translated by Google

ლიდერობისა და ერთგულების პრინციპი შეიცვალა პარლამენტარიზმით და დემოკრატიით (სახალხო მმართველობა, მასები). მასალის გადაჭარბებულმა შეფასებამ ეკონომიკური თვალსაზრისით გამოიწვია კლასების ჩამოყალიბება და ეროვნული საზოგადოების დაშლა (მოგებისადმი დამოკიდებულება, ეგოიზმი, შეუზღუდავი კაპიტალიზმი, როგორც შედეგი). უფრო დიდი პრესტიჟით სარგებლობდა არა ხასიათით სავსე ადამიანი, არამედ მდიდრები, ფულის მმართველობის (პლუტოკრატიის) დასაწყისი.

ასე რომ, ძირითადი იდეები იყო: ინდივიდუალიზმი, მატერიალიზმი, ინტერნაციონალიზმი, პარლამენტარიზმი, კაპიტალიზმი. ისინი გულისხმობდნენ ყველა გერმანული ღირებულების სრულ გადაფასებას.

გერმანული თავისუფლება, გაგებული, როგორც სულის შინაგანი თავისუფლება, როგორც პოლიტიკური თავისუფლება, იქცა ეგოიზმი, ინდივიდის შეუზღუდავი და უსაზღვრო თავისუფლება, რომელსაც არ აქვს კავშირი.

საზოგადოება.

კლასობრივი განსხვავებების შედეგად გამოცხადებული ძმობა გადაიზარდა ყველას ბრძოლაში ყველას წინააღმდეგ („და თუ არ გინდა იყო ჩემი ძმა, თავი გაგიტეხო!").

ლიბერალიზმმა სულიერად მოამზადა მარქსიზმი.

ყველაფრის უკან იდგა ებრაელი მსოფლიო ძალაუფლებისკენ სწრაფვით. ნათლად გამოჩნდა თვითდამოკიდებულების, ოქროზე დამოკიდებულებისა და ძალაუფლების ლტოლვის ტიპიური ებრაული ბუნება.

იუდაიზმმა გაავრცელა მასონობის ქსელი მთელ მსოფლიოში. აქ წარმოდგენილი იყო ყველა ქვეყნის წამყვანი პიროვნებები პოლიტიკიდან და ეკონომიკიდან, ნაწილობრივ უაზრო, ნაწილობრივ არაცნობიერი იარაღები ებრაელების კრიმინალურ ხელში. ასე რომ, ებრაელებისთვის ადვილი იყო პოლიტიკის ძაფების ისე დატრიალება, რომ გზაზე მდგარი გერმანელი ხალხი სულ უფრო და უფრო მეტად იყო გარშემორტყმული საგარეო პოლიტიკაში და აშკარად ძირს უთხრიდა საშინაო პოლიტიკას.

Machine Translated by Google

ლიბერალიზმის ნიშნის ქვეშ, ებრაელებმა საბოლოოდ მიაღწიეს სრულ პოლიტიკურ და იურიდიულ თანასწორობას პრუსიაში ჰარდენბერგის დროს და მალე ასევე დანარჩენ გერმანიაში, მას შემდეგ რაც მათ უკვე მიაღწიეს ამერიკასა და ინგლისში.
იგივე უფლებებია გამოცხადებული „მოზაიკური რელიგიის აღმსარებელთათვის". ებრაელებს მიწების შეძენის და თანამდებობის პირებად ყოფნის უფლებაც კი აქვთ.

„ებრაელთა მაღალი ფინანსური ტრიუმფი. ებრაელი მაიერ ამშელი "დიდს შოულობს, როგორც "ზედა სასამართლოს აგენტი" ჰესენ-კასელის ამომრჩევლის ჯარისკაცების ვაჭრობით. მისმა ხუთმა ვაჟმა, როტშილდებმა, ნაპოლეონს და მის მოკავშირეებს აფინანსებენ. ლონდონის როტშილდმა "20 მილიონი მარკა გამოიმუშავა. ცრუ ცნობა შედეგის შესახებ

ვატერლოოო საფონდო ბირჟაზე. ყველა სახელმწიფო დამოკიდებულია სესხებზე

როტშილდები. პატიება ხდება მხოლოდ პოლიტიკურ პირობებში. როტშილდების სახლი ხდება ევროპის უხილავი მმართველი სახლი, "(ვალტერ გელი,) ებრაელებს არაფერი დაუდგათ წინ. მათ ელოდნენ ყველაზე გავლენიანი ადგილები პოლიტიკაში, ეკონომიკაში და კულტურაში. დაიწყო ებრაელთა უზენაესობა. ებრაელებთან და ლიბერალიზმთან ერთად გადავიდა ყველაზე სახიფათო ჭირი, რომელიც ოდესმე შეიძლება დაატანჯოს ხალხს ყველა ცივილიზებულ ხალხში: მატერიალიზმი, მიდრეკილება სენსუალურ და ქალურ ცხოვრებაზე, ცეკვა ოქროს ხბოს ირგვლივ და ინდივიდუალიზმი, თვითგაღმერთება და გვერდის ავლა. ცხოვრების იდეალისტურმა კონცეფციამ დაიწყო ხალხთა ჯანსაღი ცხოვრების წესის დაშლა და მასთან ერთად დაკნინება, რაც უფრო წინ მიიწევდა, მით უფრო იზრდებოდა იუდაიზმის ძალა.

ბურჟუაზიისა და მასონობის მეშვეობით კოსმოპოლიტიზმის, მსოფლიო დაძმობილების, შეუზღუდავი თავისუფლებისა და მომგებიანი დასაქმების შეუზღუდავი სწრაფვის იდეები შეაღწევს გერმანიის ყველაზე ფართო ფენებსაც. შედეგი არის ღრმა

Machine Translated by Google

ყველა შეხედულების დაშლა, რომელიც აქამდე ეთნიკურად იყო განსაზღვრული:

სამუშაო აღარ ემსახურება როგორც ღირებულების შემქმნელ საშუალებას ეროვნული საზოგადოებისთვის, არამედ მხოლოდ პირადი ინტერესებისთვის. ეკონომიკა ხალხისგან და სახელმწიფოსგან დამოუკიდებლად ვითარდება დამოუკიდებელ სუბიექტად, რომელსაც მხოლოდ ოქროს დაგროვების მიზანი აქვს. შემოქმედებითი სექტორის არაკეთილსინდისიერი ექსპლუატაცია წარმოშობს, ერთი მხრივ, ებრაელ-ბურჟუაზიულ პლუტოკრატ კლასს, რომელსაც მხარს უჭერს შეუზღუდავი კაპიტალიზმი და, მეორე მხრივ, მოტყუებულ მუშათა კლასს. უკვე არსებული სოციალური ზიანი ხდება შეურიგებელი წინააღმდეგობები და იწვევს კლასობრივ ბრძოლას. მშრომელი მასები მარქსიზმის მკლავებშია მიჯაჭვული. ბედის ვოლკიშის საზოგადოება მოწყვეტილია. ძმათამკვლელ ბრძოლაში იხარჯება ღირებული ეროვნული ძალა. ქრება გლეხობა, იზრდებიან დიდი ქალაქები (1910 წელს ყოველი მეხუთე გერმანელი ცხოვრობდა დიდ ქალაქში.) მცირდებოდა ბავშვების რაოდენობა, იზრდებოდა უცხო სისხლის, განსაკუთრებით აღმოსავლეთის ებრაელების ემიგრაცია. კეთილშობილი გერმანული სისხლის რასობრივი შეჯვარება საშინელ ფორმებს იღებს. შერეული ქორწინება ებრაელებთან მაღალ კლასში არის დღის წესი. (1926 წელს ბერლინში 861 წმინდა ებრაული ქორწინებიდან დაიდო 553 შერეული ქორწინება! შერეული ებრაელების რაოდენობა გერმანიაში დაახლოებით 7 5 0 0 0 0 0 0-ია!)

რასობრივი ცნობიერების კლებასთან ერთად რეალური ფოლკლორი სულ უფრო და უფრო ქრება. სანაცვლოდ, იუდაიზმი ფლობს გერმანულ ცხოვრებას ყველა სფეროში. კულტურა გადაგვარებულია. აღარ არსებობს არაფერი, რაც ებრაული გზით არ შეცვლილა. ებრაული სულისკვეთებით, ადამიანი აშენებს "რაციონალურ" სახელმწიფოს, სოციალურ, იურიდიულ და ეკონომიკურ ცხოვრებას, რომელიც შესაფერისი უნდა იყოს ყველა ქვეყნისთვის, ყველა ხალხისთვის, ყველა დროისთვის.

Machine Translated by Google

გერმანელი ხალხის მასა ხდება უმიზნო და არასტაბილური; დიდი წრეები თავს უსახლკაროდ გრძნობენ. მილიონობით გერმანელი ემიგრაციაში იმყოფება, განსაკუთრებით ჩრდილოეთ ამერიკაში.

დაახლოებით 3 მილიონმა ადამიანმა დატოვა გერმანული სამშობლო 1871 და 1914! ძვირფასი სისხლი იკარგება მსოფლიოში.

ლიბერალიზმის ებრაული დოქტრინა იყო გერმანიის მიზეზი

კოლაფსი, რომლის შეჩერება ბისმარკმა მხოლოდ შეძლო. ლიბერალიზმი არის პოლიტიკური იდეების სამყარო, რომელიც მძვინვარებს დღეს ინგლისსა და ამერიკაში, მაგრამ ასევე "ნეიტრალური" ქვეყნების უმეტესობაში.

ბოლშევიზმი

8.რა არის ბოლშევიზმი

ბოლშევიზმი არის მსოფლიო ებრაელობის ინსტრუმენტი, რომლის მეშვეობითაც მას სურს შეასრულოს ძველი აღთქმის დაპირება ებრაელებზე მსოფლიო ბატონობის შესახებ ებრაულ-ლიბერალურ, ინგლისურ ამერიკულ პლუტოკრატიასთან ერთად.

ეროვნული რუსული მისწრაფებები, რომლებიც ამჟამად ჩანს საბჭოთა რუსეთში და კომინტერნის (მე-3 კომუნისტური ინტერნაციონალის) აშკარა დაშლა, არ უნდა მალავდეს იმ ფაქტს, რომ იუდაიზმი კვლავ მამოძრავებელი ძალაა.

როგორც თითქმის ყველა ქვეყანაში, საბჭოთა რუსეთშიც ებრაელებს დიდი წილი აქვთ სახელმწიფო და ეკონომიკურ ცხოვრებაში. თუნდაც სტალინი იყოს დიქტატორი

საბჭოთა რუსეთი, მისი ერთ-ერთი ყველაზე ძლიერი მხარდამჭერია მისი სიმამრი, ებრაელი ლაზარუს მოსესონ კაგანოვიჩი, რომელიც აერთიანებს უმაღლეს პარტიულ და სახელმწიფო უწყებებს. ასე რომ, ის არის: სტალინის წარმომადგენელი

Machine Translated by Google

პარტიის გენერალურ სამდივნოში, პოლიტ
ბიურო და

საორგანიზაციო ბიურო, სახალხო კომისართა საბჭოს თავმჯდომარის მოადგილე, მძიმე მრეწველობისა და ტრანსპორტის სახალხო კომისარი, საბჭოთა კავშირის უმაღლესი საბჭოს წევრი და თავდაცვის კომიტეტის წევრი.

კაგანოვიჩმა თავის ძმებს ჯული მასესონ კაგანოვიჩს, მიხაელ მოსესონ კაგანოვიჩს და არონ მოსესონ კაგანოვიჩს სხვა მნიშვნელოვანი თანამდებობები მისცა.

მთავრობის 503 წევრიდან (სახალხო კომისრები) 406 ებრაელია, საბჭოთა გენერლების დიდი ნაწილი ებრაელია, ისევე როგორც პოლიტიკური კომისრების დიდი უმრავლესობა.

უკიდურესად სახიფათო მოსაზრებას იმის შესახებ, რომ ბოლშევიზმი გადავიდა ეროვნულ რუსულ სისტემაში, არ შეიძლება საკმარისი ძალით დაუპირისპირდეს. მართალია, ებრაელ ბოლშევიკებს მსოფლიო ბატონობის სურვილი აქვთ შერწყმულია გაფართოების პანსლავისტურ მისწრაფებებთან; იდეების მამოძრავებელი ძალა რჩება, თუმცა მარქსიზმი განსაზღვრულია ებრაელების მიერ. იყო დრო, როცა საბჭოთა რუსეთში (ბოლშევიკური მმართველობის დასაწყისში) იბრძოდნენ ებრაელების წინააღმდეგ. მოტივაცია კი არა პოლიტიკური, არამედ ეკონომიკური იყო. ამ პერიოდს მალევე მოჰყვა ეპოქა, როდესაც ებრაელობამ იპოვა გზა უმაღლეს სამთავრობო და პარტიულ პოზიციებზე და გახდა ბოლშევიკური იდეის აღიარებული მატარებელი. თუმცა უნდა ვივარაუდოთ, რომ დღეს ბოლშევიზმი იყენებს საუკუნის ძველ დიდრუსულ იმპერიალიზმს, რომელიც მუდამ ემუქრებოდა ევროპის არსებობას. მსოფლიო ბატონობისკენ ამ სწრაფვის ფესვი, რომელიც უკვე ცოცხალი იყო ცარიზმში, მდგომარეობს, ერთი მხრივ, შიდა აზიურ დესპოტიზმში, რომელიც მჭიდრო კავშირში შევიდა ბოლშევიზმის ებრაულ სულთან და ახლა ნათლად ჩანს ისევ სასტიკ სისასტიკეში. საბჭოთა სახელმწიფოს წარმართვისა და ომის შესახებ. მეორეს მხრივ, ის უნდა ვეძებოთ რუსი ხალხის რელიგიურ მესიანიზმში (დამონებული კაცობრიობის გამოსყიდვის იდეა).

Machine Translated by Google

თავად, რომლებიც თითქმის 500 წლის განმავლობაში ზ. „მესამე რომის“ იდეაში (სლავოფილური დოქტრინა და პანსლავისტური იდეა) ცოცხალია ბ.

ბოლშევიზმი უარყოფს ყოველგვარ რასობრივ განსხვავებას, აშორებს ადამიანს სისხლის საზოგადოებისა და მშობლიური ფესვებიდან და აქცევს მას საერთაშორისო პროლეტარად საერთაშორისო პროლეტარული მსოფლიო სახელმწიფოს ჩამოყალიბების მიზნით. ის მოუწოდებს კაცობრიობის სათემო წესრიგს, რომელიც ეწინააღმდეგება ცხოვრების ყველა კანონს და დაფუძნებულია საერთაშორისო მუშათა კლასის წესზე. სინამდვილეში, ის მხოლოდ რასებისა და ხალხების ბუნებრივი წესრიგის განადგურებას და ებრაელთა მსოფლიო ბატონობის დამყარებას ემსახურება.

ძველთან შეგნებული თუ იძულებითი კავშირიდან
მესიანიზმი

რუსული სული, მისი ნიჰილისტურ-დესტრუქციული და რელიგიური ძალები (საოცნებო მიზნისთვის ტანჯვის უნარი), სამშობლოს პატრიოტული სიყვარული ხსნის ბოლშევიზმის დღევანდელ თავისებურ „ორმაგ სახეს“. „ნაციონალურ-რუსულმა“ ტენდენციებმა არ უნდა დაფაროს ის ნამდვილი სახე, როგორიც არის ებრაული მარქსიზმი რუსულ ნიღაბში.

ბოლშევიზმი ემყარება შექმნილ მარქსიზმის ებრაულ დოქტრინას ებრაელი კარლ მარქსის მიერ (ებრაელი ჰირშელ მარდოჩაი, ძველი რაბინის ოჯახიდან). ეს ემყარება მატერიალიზმის მსოფლმხედველობას.

- მარქსიზმი ან ბოლშევიზმი უარყოფს ყოველგვარ ღვთაებრივ მსოფლიო წესრიგს. ის მხოლოდ მატერიალურს ცნობს, რისი აღქმაც შესაძლებელია ხუთი გრძნობით. ანალოგიურად, ის ასევე უარყოფს ყველა სულისა და ხასიათის ფასეულობებს და აქცევს ადამიანს უსულო, მატერიალისტურ არსებად.

- ის უარყოფს რასის და სისხლის და, შესაბამისად, სისხლის იდეას შეკრული ხალხის საზოგადოება და აღიარებს მხოლოდ ურაო საერთაშორისო პროლეტარიატის საზოგადოებას. ის ანადგურებს ცხოვრების ყველა ეროვნულ წესრიგს და კაცობრიობას რასობრივ ქაოსში მიჰყავს.

Machine Translated by Google

- ამ თვალსაზრისით, ის უარყოფს ვოლკის სახელმწიფოს. ის ისწრაფვის პროლეტარული მსოფლიო სახელმწიფოსკენ.

- ის უარყოფს ჩვენს ცოდნას, რომ ისტორია წარმოადგენს დაძაბულობას ცალკეულ რასებსა და მათ მსოფლმხედველობას შორის და თავის დოქტრინაში ამტკიცებს, რომ ყველა ისტორიული პროცესი ეკონომიკურია პროცესები.

- ის უარყოფს პიროვნების ღირებულებას და ადამიანებს საერთაშორისო სამუშაო მონებად აქცევს. ამ უგულვებელყოფის გამო, ის ითხოვს შესრულების ბოლო გაზრდას ყველაზე სასტიკი საშუალებებით და ადამიანებს უსულო სამუშაო მანქანებამდე ამცირებს.

- ის უარყოფს ქონებას და ართმევს თავისი შემოქმედების ნაყოფს მუშაობა. მისი მიზანია დაასახელოს ადამიანი, როგორც უპატრონო პროლეტარი.

- ამიტომ ის ასევე უარყოფს თავისუფალ გლეხობას და ითხოვს კოლმეურნეობის პროლეტარს ჩამოერთვა ქონება.

- ეკონომიკური ფორმა ძალთა თავისუფალი თამაშის უარყოფის შედეგია. ეკონომიკა არის სახელმწიფო ეკონომიკა, კაპიტალი არის სახელმწიფო კაპიტალი.

- მისი „კულტურა“ მხოლოდ ტექნოლოგიების განდიდებაშია. ბოლშევიზმის შედეგები ნათლად აჩვენებს ებრაულ არსებით ელემენტებს: უსულგულობას, ინსტინქტუალურობას, სისულელეს, სისასტიკეს, მატერიალურ დამოკიდებულებას, ძალაუფლების ლტოლვას და დესპოტიზმი. ბოლშევიზმი მიმართავს ადამიანში ქვედა ინსტინქტებს. შედეგი მისი კაცობრიობაზე გავლენა შეიძლება იყოს მხოლოდ ქვეადამიანობა.

ბოლშევიზმის თავისებურებების რამდენიმე განმარტება აღნიშნულია: მარქსიზმმა საერთოდ არ იცის ან არ აღიარებს რელიგიურ მეტაფიზიკურ რწმენას. „რელიგია ოპიუმია ხალხისთვის“ არის მისი

Machine Translated by Google

ხშირად გამოყენებული გამონათქვამი. ბოლშევიკი უარყოფს იმასაც კი, რასაც იდეალისტური მსოფლმხედველობის წარმომადგენლები გრძნობენ და სურთ გამოხატონ, როდესაც ისინი საუბრობენ "სულზე" და "სულზე". მისთვის ყველაფერი არის „მატერია" ან „მატერიის ფუნქცია", ანუ მისთვის არის მხოლოდ ის, რისი აღქმაც შეგვიძლია ჩვენი ხუთი გრძნობის დახმარებით. ამიტომ მარქსიზმში ჩვენ ასევე ვსაუბრობთ მატერიალისტურ მსოფლმხედველობაზე. რელიგიური სამყარო რეალური სამყაროს მხოლოდ რეფლექსია (ანუ სარკისებური გამოსახულება).

ყველაფერი, რასაც ტერმინი „რელიგია" ნიშნავს, ბოლშევიკებისთვის სხვა არაფერია, თუ არა ერთგვარი სოციალური დაავადების ფენომენი. ბოლშევიზმი უღმერთობას ასწავლის.

ეს არის ღვთაებრივი სამყაროს არსებობის ყველაზე აშკარა უარყოფა

შეკვეთა. ასეთი რწმენის რწმენა - სრულიად დამოუკიდებელი ნებისმიერი კონფესიისგან - არის ჩვენი ავთენტური მსოფლმხედველობის, ისევე როგორც ზოგადად ევროპული ხალხებისა და კულტურების რელიგიური საფუძველი. ის ფაქტი, რომ ის სრულიად არ არის ბოლშევიზმში, თავისთავად საკმარისია იმისთვის, რომ ვაღიაროთ და უარვყოთ იგი, როგორც რაღაც უცხო ჩვენი ბუნებისა, რაც არ შეესაბამება ჩვენს ბუნებას. მაგრამ არასწორად უნდა გავიგოთ, რომ დღევანდელი ბოლშევიზმის რუსული რეალობა აჩვენებს ბევრ მახასიათებელს, რაც მხოლოდ რუსული სულის პრიმიტიული რელიგიური სიძლიერითა და ლტოლვით აიხსნება. მხოლოდ 25-წლიანი ბოლშევიკური პროპაგანდის წყალობით, რუსების ადრეულმა რწმენამ შემდგომი ცხოვრების შესახებ იპოვა მიზანი ამ სამყაროში, მიწიერი სამოთხის იმედი. მილიონობით ბოლშევიკური არმიის ფანატიკოსი მასა დღეს იბრძვის ამ სამოთხისთვის, რომელმაც უნდა მოიტანოს მშრომელი კაცობრიობის გამოსყიდვა „საბჭოთა ხალხების" ტანჯვითა და მსხვერპლშეწირვით. შემდეგი სავარაუდო მეცნიერული აღმოჩენები თამაშობენ როლს მარქსიზმის მეცნიერულ საფუძველში: არსებული განსხვავებები მხოლოდ გარემოსა და აღზრდაში, ანუ „პირობებში" შეიძლება აღმოჩნდეს. ადამიანთა რასებზე ლაპარაკი სრული დანაშაულია, რადგან არსებობს მხოლოდ „ადამიანობა". ადამიანთა გარკვეული ჯგუფების გაერთიანება

Machine Translated by Google

ხალხებსა და სახელმწიფოებში მხოლოდ წინა ეკონომიკურ პირობებს შეიძლება მივადევნოთ თვალი და დაიძლიოს, როცა მსოფლიო იქნება

მხოლოდ მარქსიზმის პრინციპების მიხედვით დაკვეთა.

მაგრამ ამ რეორგანიზაციის მიღწევა შესაძლებელია მხოლოდ პროლეტარიატის გამარჯვებით კლასობრივ ბრძოლაში. ლოზუნგით "მსოფლიოს მუშები გაერთიანდით!" ხოლო კლასობრივი ბრძოლის თეორიით, ბოლშევიზმი ცდილობს გახდეს მსოფლიო პროლეტარული სახელმწიფო.

გარდა ამისა, მარქსიზმი ამტკიცებს, რომ ყველა ისტორიული პროცესი მხოლოდ ეკონომიკური პროცესია. რეალური სამყაროს სახე, როგორც ეს ისტორიის მსვლელობაშია ნაჩვენები, არ არის ჩამოყალიბებული - როგორც ჩვენ გვჯერა, რომ მას დიდი ადამიანები და სამყაროს შემაძრწუნებელი იდეები ქმნიან, არამედ ეკონომიკური პირობებით. მთელი ისტორია მხოლოდ ეკონომიკური ისტორიაა.

ამ მტრულ თეორიასთან დაკავშირებითაც არ უნდა გამოგვრჩეს ის ფაქტი, რომ დღევანდელი რეალობა არანაირად არ შეესაბამება მას. ლენინის თაყვანისცემა და, მით უმეტეს, "დიდი ლიდერის" სტალინის გმირის კულტი, შერწყმულია ცალკეული მუშების, ჯარისკაცების და ოფიცრების პატრიოტული მიღწევების დახვეწილ პროპაგანდასთან, ან რუსეთის ისტორიული წარსულის მნიშვნელოვანი პიროვნებების აღორძინებასთან. მახასიათებლებს და ამდენად სრულიად ეწინააღმდეგება მარქსისტების ისტორიული მატერიალიზმის დოქტრინას

დოქტრინა.

საკუთრება უარყოფილია მარქსიზმის მიერ. მისი დევიზია: ქონება ქურდობაა.
„ის უარყოფს შინაგან მისწრაფებას და შემოქმედებით ძალას არა მხოლოდ ეკონომიკურად, არამედ იდეოლოგიურადაც ყველა სფეროში; რადგან ის ძირითადად უარყოფდა ყოველ ხელოვანს და ყველა გამომგონებელს საკუთრების უფლებას თავისი ნიჭისა და შემოქმედების ნაყოფზე და ართმევდა ფერმერს თავისი ინდუსტრიის შედეგებს. ამგვარად, მარქსიზმი ქადაგებს არასრულფასოვნებას ყველასთვის, ყოველი დიდი პიროვნების დეპრესიას ყველაზე არაპროდუქტიულსა და დაქვემდებარებულამდე. (ალფრედ როზენბერგი.)

ადამიანის პიროვნული ღირებულება, რომელსაც ნაციონალ-სოციალიზმი განსაკუთრებულ ყურადღებას აქცევს, სრულიად უგულებელყოფილია

Machine Translated by Google

ბოლშევიზმი. ადამიანი დაყვანილია სამუშაო ცხენად, მანქანის საერთაშორისო მონა.

რელიგიისა და ადამიანის პიროვნების ადგილზე ბოლშევიზმმა ასწია მანქანა. შეუზღუდავი კულტი

ამერიკის მიერ მიღებული ტექნოლოგია საშუალებას აძლევს ინდივიდს დაიღუპოს ერთგვაროვან მასაში, რომელიც მხოლოდ ახალ კერპს უნდა ემსახუროს. პროგრესის დახვეწილმა პროპაგანდამ "საბჭოთა ხალხის" მასები ჩააგდო ილუზიაში, რომ საბჭოთა სახელმწიფო არის ყველაზე თანამედროვე სახელმწიფო მსოფლიოში მისი უზარმაზარი ინდუსტრიალიზაციის გამო.

და მისი ტექნოლოგიის უზარმაზარი განვითარება. ტექნოლოგიამ უნდა მოიტანოს მომავლის სამოთხე. საბჭოთა სახელმწიფო არის ტერმიტის სახელმწიფო, რომელშიც ადამიანმა მხოლოდ გარკვეული სამუშაო დაკვეთა უნდა შეასრულოს. „კულტურა ნიშნავს მხოლოდ „ახალი ადამიანის“ მუშაობის ტექნიკას.

ეს მსოფლმხედველობა და მისი სასტიკი რეალიზაცია ხსნის „ბოლშევიკური სისტემის მიღწევებს. ეჭვგარეშეა, რომ ტექნოლოგიების კულტმა გამოიწვია ადამიანის შრომის დაძაბვა ისე, რომ მსოფლიო ისტორია აქამდე უცნობი იყო. სტალინის ხუთწლიანი გეგმების მიზანი, რომელიც დაიწყო 1929 წელს, იყო არა უბრალო ინდუსტრიალიზაცია „სოციალისტური მშენებლობის“ გაგებით, არამედ იარაღის გიგანტური ინდუსტრიის შექმნა, რომელიც რუსეთს არ გააჩნდა ცარისტულ დღეებში. პირველ რიგში მიეწერება რუსეთის სამხედრო კატასტროფებს პირველ მსოფლიო ომში. სტალინს სურდა დაემკვიდრებინა არა მხოლოდ აუტარტიკა მძიმე და შეიარაღების ინდუსტრიაში, არამედ საბჭოთა რუსეთის აბსოლუტური უპირატესობა.

ამ მიზანს უმოწყალოდ შეეწირა ინდივიდუალური კეთილდღეობისა და ადამიანური ბედნიერების უკანასკნელი ჩრდილი. მილიონობით ადამიანი ახლად გადაიყვანეს ქვეყნიდან ქალაქებში, ახლად შექმნილ ინდუსტრიულ ცენტრებში, ღირსეული არსებობის ოდნავი წინაპირობის უზრუნველყოფის გარეშეც კი. უძველესი მონობა, ევროპაში საწყისი ინდუსტრიული ხანის პროლეტარული უბედურება, სამოთხე იყო იძულებით შრომასთან შედარებით.

Machine Translated by Google

რაც თხუთმეტი წელი არსებობდა, საბჭოთა შეიარაღების ინდუსტრიის განვითარებას ნიშნავდა. მარაგების, ყველაზე პრიმიტიული ადამიანური მოთხოვნილებების საგნების წარმოება მკაცრად იყო ჩახშობილი. არმიის მოთხოვნების გარდა, ყოველი საქმიანობა ემსახურებოდა მხოლოდ მძიმე და შეიარაღების ინდუსტრიის განვითარებას, გიგანტური ახალი საწარმოო ობიექტების განვითარებას ურალის ორივე მხარეს, რუსეთის უზარმაზარი ბუნებრივი რესურსების ხელახლა განვითარებას ყველა დროის უძლიერესი შეიარაღების ტექნიკისთვის. . მილიონობით ყველა სახის პოლიტპატიმარი დაიღუპა არხების და რკინიგზის მშენებლობაში, მაღაროებსა და ტყეებში, სასჯელაღსრულების შრომით ბანაკებში. „თავისუფალი“ მუშათა უთვალავი მასა, ყველა სახის ნაწილაკების სისტემით გაჭედილი, მწირი საკვებითა და ტანსაცმლით შრომობდა, პრიმიტიულ საცხოვრებლებში და მიწაში ნახვრეტებში, განუწყვეტელ, დაუნდობელ სამძებრო სამუშაოებში მომავლისთვის, რომელიც მას კვლავ უქადაგებდნენ და ისევ.

მხედველობიდან არ უნდა გამოგვრჩეს, რომ ასეთი სისტემა შეუძლებელი იქნებოდა რუსული სულის რწმენის მხურვალე ძალის გარეშე, ვითომ „მუშა ხალხის სამოთხის“ იმედის გარეშე. ასევე არ უნდა გამოვრიცხოთ, რომ ტექნიკური მასობრივი მიღწევები რეალურად იქნა მიღწეული და მიღწეულია. ჩვენ ახლა ვიცით, რომ ამ სისტემამ შექმნა შეიარაღების ინდუსტრია, ახლა წარმოუდგენელი ფიგურები ტანკები და იარაღი, თვითმფრინავები და ყველა სახის მძიმე იარაღი შეიძლება. ისევ და ისევ ჩააგდე უზარმაზარ მატერიალურ ბრძოლებში. ამ მიზანს ემსახურებოდა თავისუფალი გლეხების მოსპობა და გლეხის საკუთრების ჩამორთმევაც. 1930 წლიდან მოყოლებული კოლექტივიზაცია თავდაპირველად ნიშნავდა ქვეყნისა და მისი მაცხოვრებლების ტოტალურ ინდუსტრიალიზაციას. მთელი სასოფლო-სამეურნეო წარმოება უნდა გაერთიანებულიყო სახელმწიფო „მსხვილმასშტაბიან საწარმოებში“, რათა ემსახურებოდეს ცენტრალიზებულ მასობრივ წარმოებას, ასევე მხოლოდ იარაღის მრეწველობას. კრემლის მმართველები გულგრილი იყვნენ იმ ფაქტის მიმართ, რომ 10 მილიონზე მეტი გლეხი შიმშილითა და დეპორტაციის შედეგად დაიღუპა. ეს იყო ისინი გულგრილი არიან იმ ფაქტის მიმართ, რომ კოლმეურნეობის პ

Machine Translated by Google

პირუტყვი დაიღუპა, უთვალავი სასოფლო-სამეურნეო მანქანა დამპალი იყო, უზარმაზარი სახნავი მიწები მთლიანად გახმა და ასობით ათასი ფერმა მთლიანად განადგურდა. ისინი გულგრილი არიან იმ ფაქტის მიმართ, რომ დღესაც კი კოლმეურნეობებისა და სოვხოზებში ჩაჭედილი ყოფილი ფერმერი კვლავ არის ჩაწერილი უსულო მუშა ცხენი ადამიანის ბედნიერების გრძნობის გარეშე, ნებაყოფლობითი საქმიანობის იმპულსის გარეშე, არის ტერმიტის არსება, რომელიც ემსახურება სამრეწველო სასოფლო-სამეურნეო წარმოებას. მოსაწყენ ჭურჭელში.

აქაც არ უნდა უგულებელვყოთ ის ფაქტი, რომ კატასტროფული წარუმატებლობის შემდეგ უზარმაზარი კოლექტივებისა და სოვხოზების წარმოება გაიზარდა უზარმაზარი ტექნიკის და ყველა სამეცნიერო რესურსის დაუნდობელი გამოყენებით. გარკვეული ტექნიკური მიღწევები აქვს
ასევე მიღწეულია კოლექტივიზებულ სოფლის მეურნეობაში. ზოგიერთ სამეცნიერო საცდელ საქონელზე დაფიქსირდა უმაღლესი სპექტაკლებიც კი, რამაც არაერთხელ მისცა დახვეწილი პროპაგანდისტული მანქანა მომავლის მასალას და მასების მორწმუნე გულებს ისევ და ისევ იმედს აძლევდა.

დამონებული მილიონების ტანჯულ სულებში მომავალი სამოთხის ეს იმედი სწორად იყო გათვლილი ებრაელთა ხელმძღვანელობამ. მთელი თავისი ზომებით, ეს ხელმძღვანელობა ყოველთვის ითვლიდა მომავალ ომს, რომელსაც ლენინი უკვე იწინასწარმეტყველა და მიისწრაფოდა, როგორც „უკანასკნელი იმპერიალისტური ომი“. ამ ომს უნდა მოეტანა მსოფლიო რევოლუცია და, შესაბამისად, ბოლშევიკური სისტემის გაფართოება მთელ ევროპასა და მსოფლიოში. ასეთი გაანგარიშება საერთოდ უნდა გვესმოდეს, რომ უზარმაზარი დანაკარგებია
ადამიანური და ეკონომიკური სუბსტანცია ინდუსტრიალიზაციაში და კოლექტივიზაცია მშვიდად იქნა მიღებული. მხოლოდ ამ, დღეს აშკარად ცნობადი მსოფლიო რევოლუციური და იმპერიალისტური საბოლოო მიზნიდან უნდა ვიმსჯელოთ საბჭოთა სისტემის რეალურ და აშკარა მიღწევებზეც.

ბოლშევიზმმა ისეთივე ცოტა რამ შეცვალა, როგორც მისმა საბოლოო მიზანმა. ყველა "ეროვნული რუსული" თვისება, ყველა ეროვნული ეკონომიკური, კულტურული,

Machine Translated by Google

ან დღევანდელი სამხედრო მიღწევები ეკუთვნის მხოლოდ მის საშინელ შენიღბვის ხელოვნებას, ნიღბის შეცვლას.

ბოლშევიზმი წარმოადგენს ებრაელთა ყველაზე საშიშ საშუალებას მსოფლიო სახელმწიფოში ქაოტური კაცობრიობის სამართავად.

რუსულ ბოლშევიზმში ჩვენ ვხედავთ მე-20 საუკუნეში იუდაიზმის მიერ მსოფლიო ბატონობის მითვისების მცდელობას. (დოლფ ჰიტლერი.)

საბჭოთა რუსეთის პირობების გულდასმით დამკვირვებელს არ გამოეპარა, რომ მარქსისტული იდეის გარდა, ეფექტურია გასული საუკუნის სწავლების ეფექტი: დოსტოევსკის და ტოლსტოის სამყაროს გაუმჯობესების რელიგიური იდეები, პანსლავიზმის სწავლება. და ნიჰილიზმი. თუმცა მთავარ ძალად რჩება მარქსიზმის სწავლება. ეს არის და რჩება ებრაელთა დანაშაული, რომ მარქსიზმი გადაიტანა დაბნეულ და დაკარგულ რუს ხალხში, რომელიც აპირებს ამ ადვილად მართვადი ხალხის ინსტრუმენტად აქციოს მსოფლიო ძალის მიზნებისთვის.

„ბოლშევიზმი არის ებრაულ-აზიური იდეების ნაზავი. ებრაელი რუსეთის მხრიდან საშიშროება მით უფრო დიდია, რადგან ის დღეს თავისებურად ქორწინდება რუსულ იმპერიალიზმზე. ებრაელი და რუსი - ორივე აღმოსავლეთის შვილები არიან, ორივეს შეუძლია დაშლა, ორივე მაინც ერთი და იგივე მესიანური რწმენის მატარებელია, რომ იყვნენ "რჩეული ხალხი და, შესაბამისად, ბუნებრივი მოკავშირეები". მსოფლიო რევოლუციისა და მსოფლიო ბატონობისკენ სწრაფვაში, ძველი რუსული მესიანური იდეა ცხოვრობს ამ ახალ, თანამედროვე რუსეთში, ალბათ უფრო ძლიერად, ვიდრე ოდესმე. (დოქტორი არო)

ცნობილია, რომ რუსი ხალხი უკიდურესობაში ცხოვრობს, ამიტომ მათ თითქმის დაუმარცხებელი ფანატიზმით მიიღეს ბოლშევიკური იდეა, როგორც გადარჩენის დოქტრინა. ის ჭეშმარიტი ექსტაზით ემორჩილება მის განხორციელებას. მან ყველაფერი, რაც მის გზაზე იდგა, ნავში გადააგდო. "რუსეთი ოდესღაც ვიკინგებმა დააარსეს, გერმანულმა ელემენტებმა შეასუსტეს რუსული სტეპის ქაოსი.

Machine Translated by Google

და დააჭირა მოსახლეობას სახელმწიფოებრივ, კულტურულ ფორმებში. მომაკვდავი ვიკინგების სისხლის ეს როლი მოგვიანებით გერმანელ ჰანსენს, ზოგადად რუსეთში დასავლელ ემიგრანტებს დაეუფლა; პეტრე დიდის შემდეგ, მე-20 საუკუნის ბოლოს, ასევე ძლიერ გერმანიზებული ბალტიის ხალხები. მაგრამ ღირსეული მაღალი კლასის ქვეშ რუსეთში ყოველთვის იძინებდა, ლტოლვა უსაზღვრო გაფართოებისაკენ, იმპულსური ნება დათრგუნოს ცხოვრების ყველა ფორმა, რომელიც აღიქმებოდა უბრალო ბარიერებად. რუსული ცხოვრების ყველა შოკთან ერთად, მონღოლთან შერეული სისხლი ადუღდა, თუნდაც ძლიერ განზავებაში, და მიიყვანა ადამიანები საქმეებისკენ, რომლებიც თავად ინდივიდს ხშირად გაუგებრად თვლიდა. ყველა მორალური და სოციალური ნიშნის ეს უეცარი შებრუნება, რომელიც გამუდმებით მეორდება რუსულ ცხოვრებასა და რუსულ ლიტერატურაში (ჩაადაევიდან დოსტოევსკამდე და გორკიმდე), არის ნიშანი იმისა, რომ მტრული სისხლის ნაკადები ეჭიდება ერთმანეთს და რომ ეს ბრძოლა არ დასრულდება ადრე, ვიდრე ერთი. სისხლის ძალამ გაიმარჯვა მეორეზე.
ბოლშევიზმი ნიშნავს მონღოლელთა აღშფოთებას სკანდინავიური კულტურის ფორმებზე, ეს არის სტეპის სურვილი, ეს არის მომთაბარეების სიძულვილი პიროვნების ფესვების მიმართ, ეს ნიშნავს ზოგადად ევროპის გადაგდების მცდელობას. აღმოსავლეთ ბალტიის რასა, დაჯილდოებული მრავალი პოეტური საჩუქრებით, აღმოჩნდება მყუდრო ტონი ნორდიული ხელმძღვანელობის ან ებრაელი ან მონღოლური ტირანების ხელში - თუ მონღოლური აღსრულება მოხდება. ის მღერის და ცეკვავს, მაგრამ მკვლელობებს და მძვინვარებს ამავე დროს; ის არის ერთგული, მაგრამ დაუბრკოლებლად მოღალატე, როდესაც ცვივა ფხვიერი ფორმები. სანამ არ აიძულეს ახალ ფორმებში, თუნდაც ისინი ტირანულები იყვნენ.

თუ სადმე, დღევანდელი რასობრივი ისტორიული შეხედულების სიმართლე ვლინდება აღმოსავლეთში, მაგრამ ამავე დროს საფრთხის დიდი საათი, რომელშიც იმყოფება სკანდინავიური რასის არსება. (ალფრედ როზენბერგი, მეოცე საუკუნის მითი).

Machine Translated by Google

9.როგორ ვიცით, რომ ბოლშევიკებს უნდათ დაპყრობა ევროპა და მსოფლიო

ლენინი ყოველთვის დაჟინებით ითხოვს ევროპისა და მსოფლიოს დაპყრობას წიგნები. მისი დევიზია ა თავის ბოლშევიზმის ნაწილი. განუყოფელში სტალინი თავს ბოლშევიკური სესხის აღმსრულებლად გრძნობს. ის არაერთხელ უსვამს ხაზს ლენინის სწავლების მართებულობას.

ბოლშევიზმის არსი და მიზანი დღეს იგივეა, რაც ლენინის დროს დაწერა:

„ჩვენი მიზანია მსოფლიოზე კონტროლის მოპოვება... ბოლშევიკების გამარჯვების პერმანენტულად ჩამოყალიბება ყოფილი წამყვანი სახელმწიფოების სრული განადგურებით ევროპაში იმდენ წინააღმდეგობას შეხვდება, როგორც ეს იყო რუსეთში. საბჭოთა მმართველობამ არც იცის თავისუფლება და არც სამართლიანობა. ეს წესი ეფუძნება ყოველი ინდივიდის ნების ჩახშობას და განადგურებას. მაგრამ ჩვენ ვართ ოსტატები. ჩაგვრა ჩვენზეა მინდობილი. უკიდურესი დაუნდობლობა ჩვენი მოვალეობაა. ამ მოვალეობის შესრულებისას უსაზღვრო სისასტიკე არის უმაღლესი დამსახურება სრული ტირანიის მეშვეობით - რომლის სამსახურშიც კი დგას ყოველი ღალატი, ყოველი სიტყვის დარღვევა, თუნდაც სამართლიანობის ოდნავი ჩრდილის უარყოფა, ჩვენ კაცობრიობას ბოლო საფეხურამდე დავაყენებთ. თანასწორობა, რომელსაც მხოლოდ მამაკაცები უხდებათ, რომ გახდნენ ჩვენი ძალაუფლების ადვილად გამოსაყენებელი, ერთიანი იარაღი."

დღეს არავის ეპარება ეჭვი, რომ სტალინი ცდილობდა ამ სწავლების დაწვრილებით განხორციელებას!

Machine Translated by Google

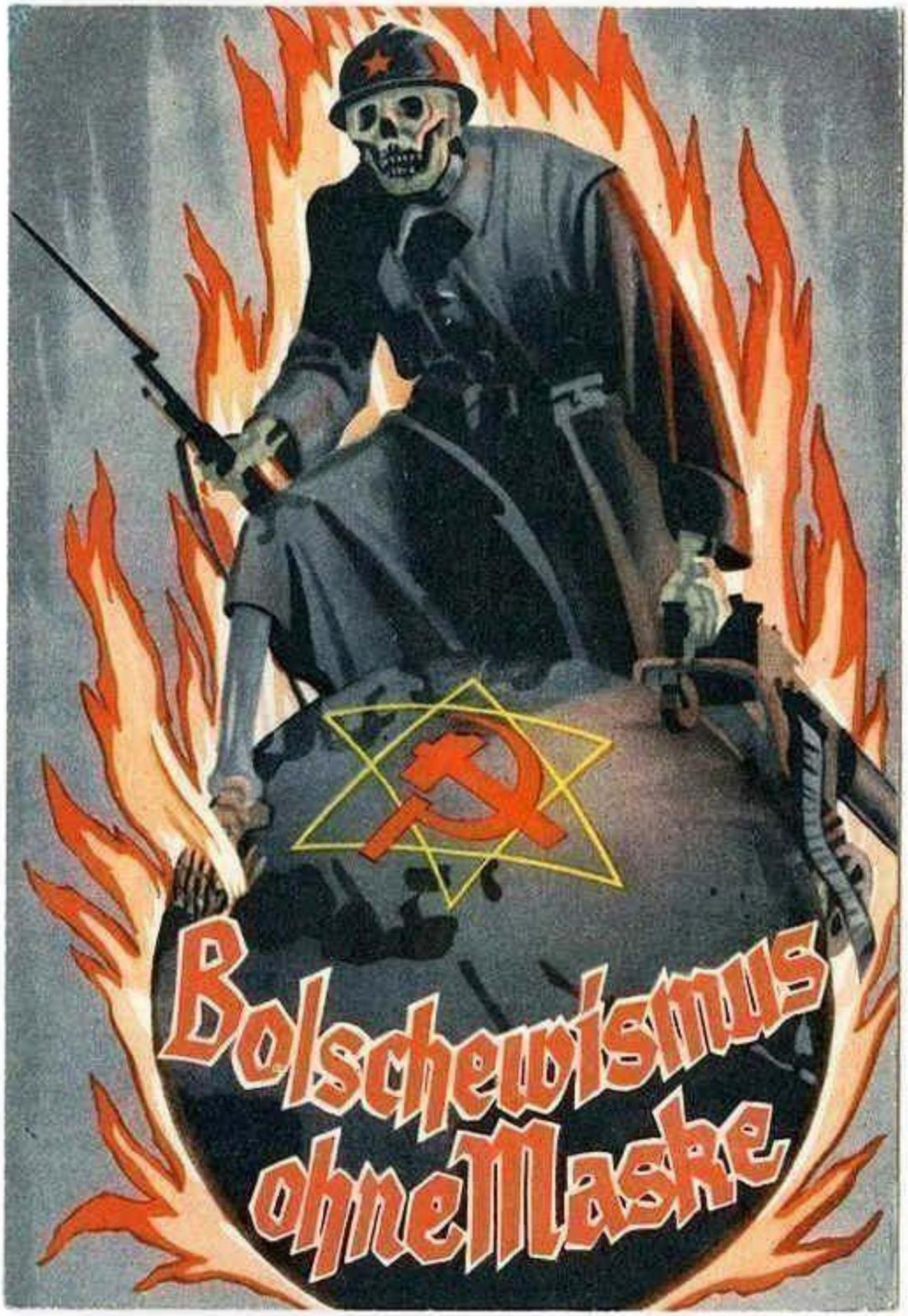

Machine Translated by Google

10.როგორ მოიგო სტალინმა საბჭოთა კავშირის ხალხები ბოლშევიზმის გამო?

• საბჭოთა კავშირის ხალხის დიდებული მომავლის დახატვით ტყუილი პროპაგანდით.

• ბოლშევიკური ტიპის კაცის შექმნით მკაცრი გზით საგანმანათლებლო მეთოდები.

ა). 20 წლის განმავლობაში სტალინმა იცოდა როგორ მოემზადებინა საბჭოთა კავშირის ხალხები ევროპასა და მსოფლიოს ბოლშევიკების თავდასხმისთვის. თავდაპირველად მან ჰერმეტულად დალუქა საბჭოთა კავშირი დანარჩენი მსოფლიოდან. ბოლშევიკი არ იყო საშუალება მისცეს გაეცნონ გერმანიის ეკონომიკური და კულტურული აღმავლობის შესახებ. ოსტატობით მალავდა თავის საიდუმლო მიზნებს. მან იცოდა როგორ მიემართა ბოლშევიკის მზერა საშინელი საბჭოთა აწმყოდან პროპაგანდის მიერ ყველაზე ლამაზ ფერებში დახატულ მომავალზე. სტალინმა ბოლშევიკებში გააღვიძა მშრომელთა სამოთხის რწმენა, რომელიც ჯერ საბჭოთა კავშირში უნდა განხორციელებულიყო, შემდეგ კი მთელ მსოფლიოში ბოლშევიკი მებრძოლები განეხორციელებინათ. რუსი ადამიანი ძალიან ხელმისაწვდომი იყო ასეთი აზრებისთვის. პოეტები, როგორიცაა ტოლსტოი და დოსტოევსკი, უკვე ადიდებდნენ რუსეთის მსოფლიო მისიას და რუსი მსოფლიო ხალხის მიერ ევროპის გამოსყიდვას. ბოლშევიზმმა წარმოუდგენელი სიცრუით გამოიძახა მსგავსი ტიპის მესიანიზმი და ეს, რა თქმა უნდა, არ არის საბოლოო მიზეზი იმისა, რომ ფრონტზე მყოფი ბოლშევიკები დღეს თავს სწირავენ სტალინისა და ბოლშევიკური იდეისთვის.

Machine Translated by Google

ბოლშევიზმმა ოსტატურად მოახერხა საბჭოთა კავშირის ხალხების ლტოლვის გაღვივება. ბოლშევიზმი - ითქვა - იყო რეალური სოციალიზმის გარანტი, იყო ჩაგრული ხალხებისა და კლასების განთავისუფლება, იყო სამოთხის შექმნა მშრომელთათვის, იყო თავისუფლება და ადამიანის უფლებები. ამ თეზისებით რუს ხალხში განიხილებოდა ის, რასაც დიდი ხნის წინ უძღოდა მართლმადიდებლური (ბერძნული კათოლიკური) ეკლესია, სამყაროს გამოსყიდვის იდეა (სლავოფილური დოქტრინა). გასაკვირი არ არის, რომ ამ მაცდუნებელმა ლოზუნგებმა გავლენა მოახდინა საბჭოთა კავშირის ბევრ მაცხოვრებელზე, როდესაც ბევრმა თაყვანს სცემდა ბოლშევიზმს და მას ნანგრევების გამო სურდა სამყაროს გაყოლა დიდად რეკლამირებული მომავალში.

ბ). ბოლშევიზმს მხარი უნდა ჰქონოდა რაც შეიძლება ფართო ბოლშევიკმა ინტელიგენციამ მას შემდეგ, რაც ნორდიული მმართველი კლასი სასტიკად განადგურდა. ბოლშევიზმმა დიდი ამოცანა დაინახა ამ კლასის შექმნაში; რადგან მის გარეშე მას არ შეეძლო თავისი პროგრამის დაწყება,

ბოლშევიკებმა დააარსეს მრავალი სკოლა, უნივერსიტეტიდან დაწყებით სკოლამდე. ამ სკოლების დირექტორები და აღმზრდელები იყვნენ ებრაელები და დადასტურებული ბოლშევიკები. სკოლები

საბჭოთა კავშირი - განურჩევლად იმისა, თუ რა ტიპის იყვნენ ისინი - ყველა მოთავსებული იყო ერთი იდეის ქვეშ: ისინი ემსახურებოდნენ როგორც მოსახლეობის ბოლშევიზაციის ორგანოს და როგორც ბოლშევიზმის მაქსიმალური თანმიმდევრულობის რეალიზების საშუალებას.

„კომუნიზმის გარეშე ჩვენ არ გვჭირდება განათლება", ეს არის ბოლშევიკური განათლების ურყევი ტენდენცია. ამრიგად, განათლება და ცოდნა სრულიად ახალ შუქზე ჩნდება. „ისინი არ არის აღიარებული, როგორც აბსოლუტური ღირებულებები, არამედ მხოლოდ მათთვის მინიჭებული მნიშვნელობა, როგორც ბოლშევიკური იდეების გავრცელების საშუალება, თავისთავად ცოდნა უმნიშვნელოა, მნიშვნელოვანია ბოლშევიზმისთვის ტოტალურად ერთგულება.

უნივერსიტეტებში შეიქმნა მარქსიზმისთვის სპეციალური საგანი.

Machine Translated by Google

ყოველი სტუდენტი - რასაც სწავლობდა - უნდა მიეღო მონაწილეობა "ლენინიზმის" კურსში. 180 ლექცია და 80 სემინარის საათი, რომლებშიც ერთი ეხებოდა მხოლოდ მარქსიზმს, გააცნო ყველა უნივერსიტეტის კურსი. ასე რომ, ჯერ ბოლშევიზმს სწავლობდი სემესტრებში, მერე სამართალს, მედიცინას თუ სხვა საგანს. ამან უნდა მოგვცეს საფიქრალი, თუ ჩვენ გვსურს ამოხსნას გამოცანები, რომლებსაც ბოლშევიზმი აყენებს ჩვენ.

ბოლშევიზმში სწავლება ჰუმანიტარულ მეცნიერებებში ნებისმიერი საქმიანობის შემცვლელია. არავის ევალება სიმართლისა და ცხოვრების აზრის გამოკვლევა. საბჭოთა კავშირის „აღთქმულ ქვეყანაში" ვითომ ბოლშევიზმში იპოვეს და გამოავლინეს კაცობრიობის უმაღლესი და უმაღლესი ცოდნა. საბჭოთა კავშირს სურს გაახაროს მსოფლიო ამ ჭეშმარიტებით, თუ ბოლშევიზმი აჯანყდება, უნდა აიძულოს „მათი ბედნიერება" გაანადგუროს უფროსები.
ეს ის აზრებია, რამაც შექმნა საბჭოთა ადამიანის ტვინი.

ხალხი დიდ უპირატესობას ჰპირდებოდა ბოლშევიკების განათლებისა და მომზადების სისტემიდან. რადგან ბოლშევიზმი ზუსტად საპირისპირო გზით წავიდა ცარისტული ხელისუფლებისაკენ, რომელიც განათლებას სახელმწიფოს საფრთხედ თვლიდა. მთელი სულით ახალგაზრდობამ მეცნიერებაში ჩააგდო, ბოლშევიზმმა შეძლო ახალგაზრდობის იმპულსების ოსტატურად აღება და კონტროლი.

გრძელვადიან პერსპექტივაში მხოლოდ ბოლშევიკურმა იდეამ ვერ დააკმაყოფილა ახალი იდეების სურვილი და გაიღვიძა უპარტიო ლიტერატურამ. ბოლშევიკი მმართველები კი არ აძლევდნენ საშუალებას სტუდენტებს ჩაეტარებინათ უფასო აკადემიური კვლევები, მაგრამ განაგრძობდნენ „შტორმებისა და მძვინვარეების" კვებას ბოლშევიკური პოლიტიკური მეცნიერებით. ყველა სკოლაში სახელმძღვანელოები დაიწყო საბჭოთა რეჟიმის განდიდებითა და სიძულვილის გამოფრქვევით ყველაფერზე, რაც ადრე იყო, სამეცნიერო ნაშრომები გადამუშავდა, უკეთ რომ ვთქვათ, გაყალბდა. ისეთი საგნები, როგორიცაა ისტორია და ლიტერატურა, განსაკუთრებით სასტიკ დამუშავებას უნდა დაექვემდებაროს. კომუნისტურმა ტენდენციამ წითელი ძაფივით მოიცვა მთელი მეცნიერება.

Machine Translated by Google

საბჭოთა კავშირში რაც გინდა წაიკითხო, ბოლშევიკურ იდეებს ყოველთვის და ყველგან წააწყდები. საგანთა ბუნებაშია, როცა საბჭოთა ადამიანი თანდათან სხვა ინტელექტუალური საზრდოს სურვილს მიუბრუნდა და აიძულა ბოლშევიზმი.

დათმობები. თავიდან ბოლშევიკმა წინააღმდეგობა გაუწია, მერე დანებდა. გამოჩნდა მსოფლიო ლიტერატურის ნაწარმოებები, მაგრამ, რა თქმა უნდა, „საბჭოთა გამოცემებში", ყველა მათგანი ბოლშევიზმისკენ არის მიმართული. კომენტარები გულმოდგინედ ხაზს უსვამს იმ აზრს, რომ ყველა მწერალი იყო ბოლშევიზმის ჩემპიონი, რომ ყვიროდა, რომ ბოლშევიზმი განთავისუფლდეს მემამულეთა და კაპიტალისტების მჩაგვრელი მონობისაგან.
კაცობრიობის მთელი კულტურული ისტორია ბერძნებიდან მოყოლებული ჩნდება

ბოლშევიკური ლიტერატურა, როგორც მარქსიზმის ერთიანი განვითარება, რომელმაც საბოლოოდ მოიპოვა რეალიზაცია რუსეთში და იქიდან მარქსი, ლენინი და სტალინი არიან ამ განვითარების დასასრულის დიდი ადამიანები, რომლებმაც თავიანთი ცხოვრების უდიდეს მიზნად აქციეს ბოლშევიზმის მეშვეობით ყველა ხალხის განთავისუფლება.

Machine Translated by Google

11.რატომ იბრძვიან ბოლშევიკები? ასეთი სიმწარით?

ბოლშევიზმის ერესი ისეა ჩაქუჩით მათში, რომ ურყევი ფანატიზმით სჯერათ ამ იდეის სისწორის. ბოლშევიკებს ეუბნებიან, საბჭოთა რუსეთი ბოლშევიკური სამოთხეა, გერმანია კი ნაცისტური ჯოჯოხეთია!

ებრაელმა რუს კაცზე უფრო ნებაყოფლობითი იარაღი ვერ იპოვა. მისი ევროპულ-აზიური მანერა მას უკეთესად ძნელად ემსახურება.
მზადყოფნა ეცხოვრა ტანჯვითა და თავგანწირვით სავსე ცხოვრებით, არამოთხოვნით და მისი კეთილსინდისიერებით, მაგრამ, მეორე მხრივ, მისი აზიური უნარი ყველაზე სასტიკი სისასტიკისთვის, გამოადგება ებრაელს მისი ბნელი გეგმებისთვის. მარქსიზმის "მსოფლიო ბედნიერმა" დოქტრინამ ვერსად მოიპოვა ადგილი ისე სწრაფად, როგორც რუსეთის სულში, რომელიც ხსნას ითხოვდა. და ძნელად თუ მოიძებნება ამქვეყნად უფრო ფანატიკოსი ადამიანი, რომელიც წინასწარმეტყველებულ მიზანს პრიმიტიული ვიწრო აზროვნებითა და არაკეთილსინდისიერი სისასტიკით მისდევს.

წლების განმავლობაში მიმდინარეობს გადასვლა ფართომასშტაბიან, პოლიტიკურ და იდეოლოგიურ მომზადებაზე. რესურსებისა და პერსონალის უდიდესი ხარჯვით, ბოლშევიკი ჯარისკაცები გაწვრთნილნი არიან პოლიტიკურად და განათლებულნი არიან იდეოლოგიაში. ეს არის ყველა სამხედრო ლიდერის ერთ-ერთი ოფიციალური მოვალეობა.

განსაკუთრებით ახლა ომის დროს, სწავლება განსაკუთრებით ინტენსიურად მიმდინარეობს.

ამ მნიშვნელოვანი სამუშაოსთვის ერთეულებში კვირაში 8-მდე გაკვეთილი გამოიყენება! ლენინიზმი, მარქსიზმი და სტალინის იდეები, პლუს რუსეთის ისტორია, მონდომებით არის შესწავლილი. თითოეულ განყოფილებას ჰყავს თავისი სპეციალური სამუშაო ჯგუფები და მათთვის საჭირო ბიბლიოთეკები. რეჟიმებს აქვთ ა

Machine Translated by Google

აფუებული სასწავლო სისტემა, რომელიც ინტენსიურად გამოიყენება კომისრების ხელმძღვანელობით.

წვრთნა ფსიქოლოგიურად ძალიან მიზანმიმართულია და ამით ჯარისკაცს იდეების ჯადოქრობის ქვეშ აქცევს დამაფიქრებელი ძალით. ამ მიზნით გამოიყენება ყველა საშუალება. ერთი (არ ამბობს, მაგალითად: იქ დგას მტერი“, არამედ: „იქ დგას ფაშისტი“, ან: „ეს ფაშისტური ტყვიამფრქვევი უნდა ებრძოდეს. წითელი არმიის უძლეველობა ჩანერგილია ყველა ჯარისკაცში. განსაკუთრებით ამაღლებულია ბოლშევიკი ჯარისკაცის თავდაჯერებულობა, დისციპლინასთან ერთად.

თეზისი "იარაღიანი ხალხი სამშობლოს დასაცავად" მალავს ბოლშევიზმის ნამდვილ განზრახვას.

უფრო მეტიც, სწავლება ტარდება პატრიოტულ დიალექტიკაში იმპერიალისტური ბოლშევიზმის სულისკვეთებით.

პან-სლავური ექსპანსიონისტური მოწოდება, რუსი ხალხის მისიონერული ცნობიერება კოლონიზებულთათვის, დედამიწის აღებისთვის, ჭკვიანურად არის გამოყენებული.

აღსანიშნავია, რომ ბოლშევიკ ოფიცერთა 70-80% კომუნისტური პარტიიდანაა.

ნაციონალ-სოციალიზმის წინააღმდეგ სიძულვილი მაქსიმალურად არის გაღვივებული. მისი დოქტრინა წარმოდგენილია, როგორც ექსპლუატაციის კაპიტალისტური სისტემა.

საბჭოთა რუსეთს უწოდებენ კულტურული და ცივილიზაციური ბუნების უმაღლესი მიღწევების ქვეყანას, რუს ხალხს, როგორც მთელი მსოფლიოს კულტურულ მატარებელს. აღწერილია ხელოვნება და მეცნიერება

მათი წარმომავლობით, როგორც რუსები ან ბოლშევიკები. გერმანია და დასავლეთი გახრწნილი და გახრწნილი იქნებოდა. ხალხების გამოსყიდვა მხოლოდ ბოლშევიზმით შეიძლება (რუსი ხალხის მესიანიზმისკენ მიდრეკილებით სარგებლობა). დანარჩენი, ძველი ხალხები ახლა იღუპებიან.

Machine Translated by Google

ახლა სსრკ-ს ხალხის ჯერი იქნებოდა ევროპის მმართველობის ხელში ჩაგდება. ევროპა მალე აღარ იარსებებს. ევროპა, ეს იქნებოდა საბჭოთა რუსეთი.

პოლიტიკური და იდეოლოგიური განათლების შედეგებია პატრიოტი

ბოლშევიკი, რომელიც უდიდესი ზიზღით იბრძვის თავისი საბჭოთა რუსეთისთვის და ბოლშევიკური იდეებისთვის სტალინის შემდეგ. კრიმინალურად, მათ ცხოველურ დონეზე აანთეს მისი მიდრეკილება სისასტიკისაკენ ველურობა.

ისევ და ისევ აინტერესებს რატომ აგრძელებს ბოლშევიკი ჯარისკაცი ბრძოლას ყველაზე არახელსაყრელ პირობებშიც კი.
ამის მიზეზი არის ებრაული ბოლშევიკური იდეების ძალა და საბჭოთა სამოთხისა და საბჭოთა მმართველობის იდეა, რომელიც ბოლშევიკების გონებაში ოსტატური და მიზანმიმართული გონებრივი და სულიერი გავლენით იქნა ჩადებული.

რუსული არმია დიდი ხნის წინ დაიშლებოდა, ასეთი მდგრადი პოლიტიკური და იდეოლოგიური მომზადება რომ არ მიეღო.

ბოლშევიკი ჯარისკაცი განსაკუთრებით ფანატიკოსი, პოლიტიკურად და იდეოლოგიურად განათლებული ჯარისკაცია! ის იბრძვის თავისი ბოლშევიკური იდეისთვის და თავისი საბჭოთა მსოფლიო სამოთხისთვის!

ამიტომ ბოლშევიკი წარმოადგენს ასეთ საშიშ საფრთხეს მთელი დასავლეთისთვის; ბევრი ევროპელი, მართლაც ბევრი ანგლო საქსონი, შიგნიდან კანკალებდა, თუ სურდათ ბოლშევიზმის ნამდვილი სახის ამოცნობა.

გერმანელი ჯარისკაცი გმირულ ბრძოლაში იცავს, როგორც ისტორიაში, მთელ კულტურულ სამყაროს აზიური დამორჩილებისგან!

Machine Translated by Google

12.რა ბედისწერა იქნებოდა ბოლშევიკები იწვევენ ჩვენს მშობლები, ძმები და დები, ჩვენი ცოლ-შვილი?

ჩვენი მშობლები საუკეთესო შემთხვევაში შეინარჩუნებენ შიშველ ცხოვრებას და იძულებულნი იქნებიან ემსახურონ მას

ბოლშევიკები. ჩვენს დებს და ქალებს გააუპატიურებდნენ და შეურაცხყოფდნენ, გადაასახლებდნენ ციმბირსა და ჩრდილოეთ რუსეთში, თუ ისინი უბრალოდ შიმშილით არ მოკვდებოდნენ ან არ გაანადგურეს. ჩვენი შვილები კომუნისტურ სათემო განათლებას მიიღებდნენ და მოკლე დროში გახრწნიდნენ სულითა და სხეულით.

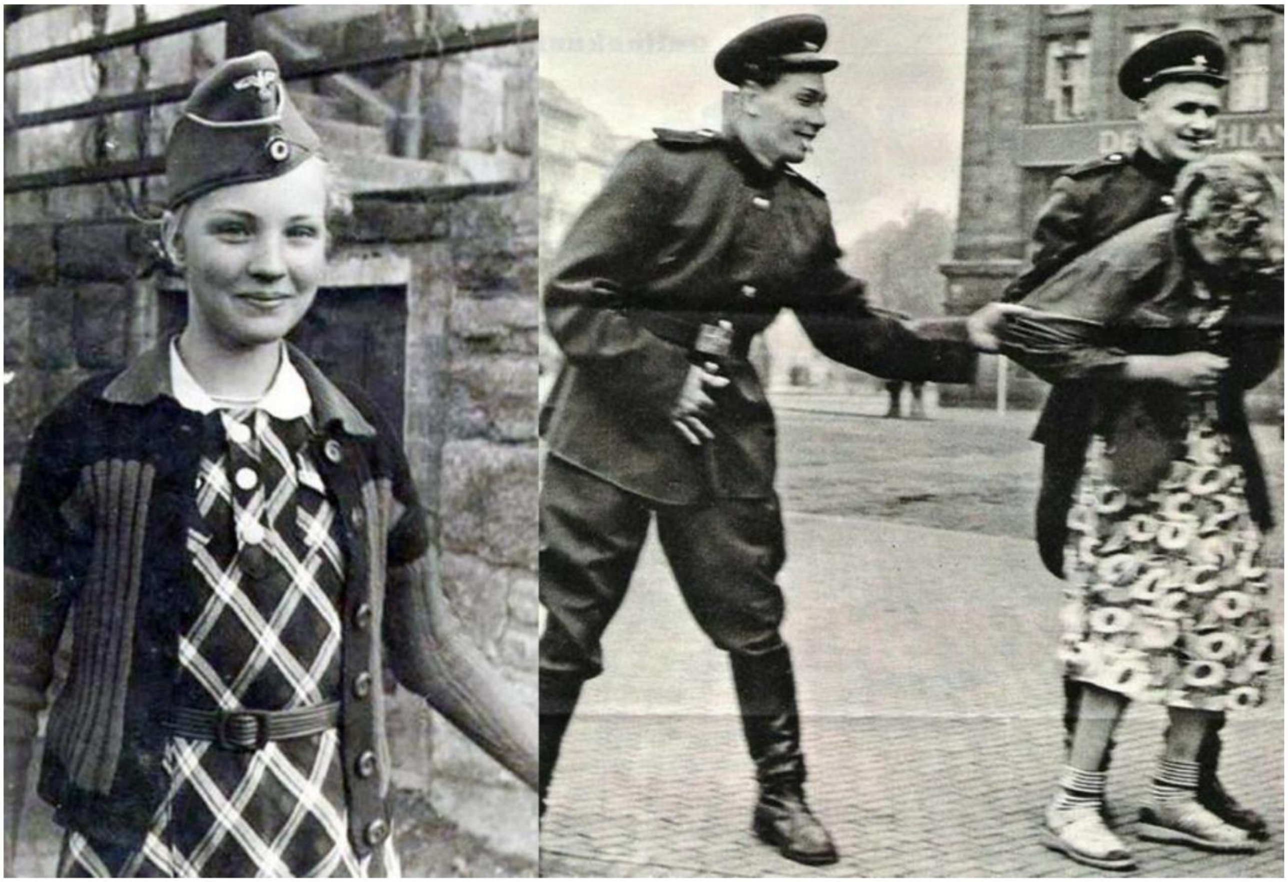

Machine Translated by Google

ჩვენი წინაპრების მემკვიდრეობა, ჩვენი სამშობლო, ჩვენი წმინდა მიწა, ჩვენი კულტურა შეურაცხყოფილი და განადგურდება ბოლშევიკური ურდოების, თანამედროვე ჰუნების მიერ.

ახლა უნდა დავამტკიცოთ, გაგრძელდება თუ არა ის, რაც ჩვენს წინაპრებს ათასობით წლის ჭიდაობაში და შემოქმედებაში ქმნიდნენ.

ახლა საქმეა, რომელი მსოფლმხედველობა იმარჯვებს: ებრაელ-ბოლშევიკი მატერიალიზმის სულისკვეთება ან გერმანული იდეალიზმის შემოქმედებითი მსოფლმხედველობა, ნაციონალ-სოციალიზმი.

Machine Translated by Google

ინგლისი

13. რატომ გვებრძვის ინგლისი?

ინგლისი გვებრძვის, რადგან ის არის ყველა ძლიერი ევროპული კონტინენტური ძალის მოკვდავი მტერი. მისი პურიტანული მსოფლმხედველობის მიხედვით, ინგლისი გრძნობს, რომ ეს არის ღმერთის მიერ ხალხებზე სამართავად მოწოდებული ოსტატი რასა. ინგლისიც გვებრძვის, რადგან ის ჩვენი ნაციონალიზმისა და ჩვენი გერმანული სოციალიზმის სასიკვდილო მტერია.

სხვა მხრივ ინგლისში ებრაელები დომინირებენ. ინგლისის ომის გამოცხადება ასევე არის ებრაელების ომის გამოცხადება.

საუკუნეების განმავლობაში ინგლისი იბრძოდა თავისი „ევროპული ბალანსის“ პრინციპისთვის, რომელიც ასწავლის ცენტრალური ევროპული ძალაუფლების ნებისმიერი ფორმირების თავიდან აცილებას. დღესაც ბრიტანული ჟურნალები და პოლიტიკოსები ღიად აღიარებენ, რომ ამ ომს ევროპის გაერთიანების წინააღმდეგ გერმანია აწარმოებს - მისი პოლიტიკური სისტემის გაუთვალისწინებლად. არის სხვა მოტივებიც: ინგლისში სოციალური პრობლემა არავითარ შემთხვევაში არ წყდება. მთლიანობაში მხოლოდ ორი ფენაა: პლუტოკრატული ფენა, რომელიც ძალიან ებრაული ორიენტირებულია და ხელში ფული და ეკონომიკა აქვს, და მუშათა კლასის უპატრონო ფენა. არ არსებობს ისეთი სამართლიანი სოციალური გათანაბრება, როგორიც არის ნაციონალ-სოციალიზმი ინგლისში.

Machine Translated by Google

ინგლისურმა პლუტოკრატიამ აქამდე შეძლო დიდი სოციალური განხეთქილების გადალახვა პურიტანული დოქტრინის დახმარებით, რომლის მიხედვითაც ინგლისური სახალხო წესრიგი თავისი პოლიტიკური და ეკონომიკური პირობებით არის საკმაოდ „ღვთის ნებით ბრძანება“.

ჩვენი ნაციონალ-სოციალიზმის მეშვეობით, რომლითაც ჩვენ ვცდილობთ გადავწყვიტოთ სოციალური საკითხი რაც შეიძლება სამართლიანად, ჩვენ ჩავშალეთ ინგლისის მთელი ცრუ კაპიტალისტური ექსპლუატაციის სისტემა.

ამიტომაც გვძულს ინგლისელი პლუტოკრატი, რადგან იცის, რომ დიდ დათმობებზე უნდა წავიდეს თავის მუშაკებთან, თუ ჩვენს განადგურებას ვერ მოახერხებს. ებრაული პლუტოკრატიული პრესა ნაციონალ-სოციალისტური გერმანიის რეალური მოვლენების შესახებ ჯერ კიდევ არ იცის მისი მუშები.

ლიბერალიზმის ებრაული პლუტოკრატიული იდეების გარდა, ინგლისელი თავის გულში ატარებს პურიტანიზმს, როგორც მსოფლმხედველობას.

პურიტანიზმი, თავისი ბიბლიური რწმენით არჩევის შესახებ, იყო და არის ინგლისის მართებულობის პოლიტიკური ცნობიერების საფუძველი, ანუ მისი შეუზღუდავი პრეტენზია ღმერთის სახელით მსოფლიო ბატონობაზე.

ინგლისურობა და პურიტანიზმი არის ცნებები, რომლებიც არ შეიძლება განცალკევდეს ერთმანეთისგან. პურიტანიზმმა ჩამოაყალიბა იუდეური ინგლისური ცხოვრების წესი, რომელმაც ისტორიის მანძილზე ინგლისელები მზარდ შეჯახებაში მიიყვანა განსხვავებული სულიერი და გონებრივი სტრუქტურის ხალხებთან.

პურიტანიზმი თავდაპირველად მხოლოდ პროტესტი იყო კალვინისტური და ნაწილობრივ ლუთერანული იდეების გავლენით რომის კათოლიკური იერარქიის წინააღმდეგ. თუმცა, მისი შემდგომი განვითარების მსვლელობისას, წმინდა დოქტრინის სწრაფვისას, იგი სულ უფრო მეტად ითვისებდა ებრაულ ძველს.
აღთქმის იდეები.

"1652 წელს ინგლისში სამოქალაქო ომი დაიწყო, რომელმაც ჩარლზ I მიიყვანა ხარაჩომდე და

ოლივერ კრომველი ხელისუფლებაში. ეს იყო ძირითადად პურიტანული ჯგუფი

Machine Translated by Google

რესპუბლიკელები, რომლებსაც რევოლუცია ევალებოდა თავის გამარჯვებულ შედეგს. პურიტანებმა რელიგიური რწმენის თავისუფლება თავიანთ დროშად აქციეს.

ითვლებოდა, რომ პურიტანული სწავლების დიდი ნაწილი ძველ აღთქმაში იყო დამაგრებული და ამიტომ პურიტანებმა კრომველი შეადარეს გედეონს ან იუდა მაკაბეს, რომლებმაც რამდენიმე მოწამე გამარჯვებულ ჯარად აქციეს.

ორიგინალური ინგლისური სახელები შეიცვალა ებრაული სახელებით

ძველი

აღთქმა და იუდას ლომიც კი პურიტანების გამარჯვებულ დროშებზე იყო განთავსებული. სტიუარტის მმართველობის პერიოდი გამოცხადდა "ეგვიპტის ტყვეობაში" (დღესაც კი მილიონობით ინგლისელი თვლის, რომ ბრიტანელები არიან "ისრაელის სახლის დაკარგული ათი ტომი"). „კიდევ სერიოზულად იყო ვარაუდი, რომ შაბათი კვირას ნაცვლად ჩვეულებრივი შაბათი ყოფილიყო.

ინგლისელები მოგზაურობდნენ კონტინენტზე რაბინებთან სამეცნიერო საუბრების ჩასატარებლად და იყვნენ პურიტანებიც კი, რომლებმაც მიიღეს ებრაული რწმენა.

ყველა ამ შემთხვევის მიუხედავად, გასაკვირი არ არის, რომ კონტინენტზე მცხოვრები ებრაელების მიმართ პურიტანები, რომლებიც 1649 წლიდან ინგლისის თანამეგობრობის დომინანტურ ელემენტებად იქცნენ. საერთო ჯამში, მნიშვნელოვანი განსხვავება არ არის. პურიტანები და ებრაელები. ორივეში ვხვდებით ყველაზე მჭიდრო კავშირს ბიზნესსა და რელიგიას შორის და რაციონალისტურ შეხედულებას ცხოვრებაზე. ორივემ პატივი მიაგო პრინციპს, რომ კარგი ბიზნესისთვის ყველაფერი აუცილებელი მორალურადაც არის გამართლებული. (პიტერ ალდაგი, "ებრაელები ინგლისში", Nordlandverlag.)

ძველი აღთქმის ებრაული სული ინგლისურ სულში გადავიდა.

ამრიგად, შეიძლება დავამტკიცოთ თეზისი, რომ პურიტანიზმი უტოლდება იუდაიზმს. გონების ეს დამოკიდებულება ხსნის ახლო ურთიერთობებს

Machine Translated by Google

ინგლისსა და იუდაიზმს შორის, რაც ჩვენ სრულიად გაუგებარია. თუმცა, ძველი აღთქმის იდეების სამყაროსთან შერწყმის შედეგად, პურიტანებმა ასევე განავითარეს რწმენა, რომ ბრიტანელები იყვნენ "რჩეული ხალხი".

მას შემდეგ, რაც ოლივერ კრომველი, მათთვის, ალბათ, უდიდესი ინგლისელი, რომელშიც რელიგიური ფანატიზმისა და ცივი, დაუნდობელი სისასტიკის უცნაური ნაზავი გაერთიანდა, თარიღდება იმ ინგლისელის დაბადებიდან, რომელშიც პურიტანიზმის რელიგიურმა იდეოლოგიამ მიიღო პოლიტიკური ეფექტი.

კრომველის თეზისი იყო: "ინგლისი არის ღვთის რჩეული ხალხი". მსოფლიოზე ბატონობის იდეა მან ძველი აღთქმიდან ისესხა

და გამოიყენა თავდაპირველად ებრაული იდეა ღვთის რჩეული ხალხის შესახებ ინგლისის ეროვნულ აზროვნებასთან შერწყმის მიზნით. კრომველი არის ინგლისური პრეტენზიის დამფუძნებელი მსოფლიო ბატონობის სახელით

ღმერთო.

ეს იყო კრომველის უდიდესი ნამუშევარი, რომელმაც მოახერხა რელიგიური მრწამსის და პოლიტიკური ჯარისკაცის შერწყმა ინგლისელთა მისიონერულ ცნობიერებაში.

პურიტანიზმის მსოფლმხედველობა ყოველთვის აფრქვევდა ელემენტარულ ძალას. იგი მიიღეს უპირველეს ყოვლისა მაღალი თავადაზნაურობისა და სასულიერო პირების მიერ. კერძოდ, კრომველმა ჯარში ჩაატარა პურიტანიზმი და ამით შექმნა ჯარისკაცის იდეოლოგიური ორიენტაცია ეროვნული საბრძოლო მიზნისკენ.

კრომველი არის პოლიტიკური ჯარისკაცის შემქმნელი. კრომველის მაგალითი ასახავს მჭიდრო კავშირს მსოფლმხედველობასა და სამხედრო ძალას შორის. ამ განათლებამ გავლენა მოახდინა პურიტანული თავდაჯერებულობის გაზრდამდე მორალურ თვითრეფლექსიამდე და თვითშერჩეულ „ღვთის შვილობამდე“, თუმცა სამხედრო თვალსაზრისით, მან შექმნა ინდივიდუალური ჯარისკაცის მორალური ძალა, რომელიც არ უნდა შეფასდეს.

Machine Translated by Google

ინგლისი დიდებული გახდა პურიტანიზმის ძალისმიერი გამოცხადებით, „ღმერთმა მინიჭებული პრეტენზია მსოფლიო ბატონობაზე“, ოლივერ კრომველის აღმაფრთოვანებელი ძალით, მისი და მისი მიმდევრების პოლიტიკური ჯარისკაცით. ინგლისის დაცემა დაიწყო მაშინ, როდესაც ინგლისის მმართველი კლასების საბრძოლო მზადყოფნა შენელდა ბოლო თაობებში, როდესაც იუდაიზმი გახდა პოლიტიკური. სულ უფრო მეტად განსაზღვრავს საფონდო ბირჟა და ოქრო. ინგლისის პოლიტიკური პრესტიჟის დასაწყისში არ არსებობდნენ პარლამენტის სპიკერები ან საფონდო ბირჟის მაგნატები, მაგრამ მტკიცე ჯარისკაცები მგზნებარე რწმენით, ფანატიკური ნებისყოფითა და რევოლუციური შეხედულებებით.

პურიტანიზმი ნიშნავს ექსკლუზიურ, რელიგიურად დაფუძნებულ პრეტენზიას ბრიტანული ავტოკრატიის შესახებ მსოფლიოში და ამისთვის ყველა აუცილებელი პირობის დაცვას, უპირველეს ყოვლისა პატერნალიზმს და ძლიერი ევროპის დამარცხებას.

ინგლისს ისეთი მხარდაჭერა ჰქონდა თავის მსოფლმხედველობაში, რომ მას ყოველთვის ესმოდა, ყველაზე დახვეწილი საშუალებებით, უდიდესი სიცრუით, ყველაზე თვალთმაქცური იდეებით, მოსასხამებითა და დივერსიული მანევრებით, რათა დაამტკიცოს ყველაზე დაუნდობელი ძალაუფლების პოლიტიკა მსოფლიოში. მსოფლიო საზოგადოება ღვთიური უფლების აქტში. "შენ ამბობ ღმერთო და ჩემი კალიკო" არის ინგლისური პოლიტიკის საერთო სახელი.

ის, რომ ინგლისის ქცევა წარმოადგენს ისტორიაში ყველაზე კორუმპირებულ პოლიტიკურ მორალს, ეს სხვა დონეზეა. თუმცა, ყველაზე არსებითი დაკვირვება არის ის, რომ ინგლისმა თავისი ძალა დაამყარა მსოფლმხედველობაზე, კერძოდ, პურიტანულზე.

ინგლისის სისასტიკე ჩადენილი ინდიელების, ირლანდიელებისა და ბურების მიმართ, ყველა ღვთიური უფლების აქტის ნიშნის ქვეშაა. ინგლისელი თავის პურიტანულ მსოფლმხედველობაში საერთოდ არ გრძნობს აშკარა უსამართლობას. ეს ასევე მოიცავს ტერორისტულ თავდასხმებს. დაბომბვის სისასტიკეში აშკარაა ინგლისის ებრაული სული.

Machine Translated by Google

ბავშვობიდანვე ყველა ინგლისელს ასწავლიდნენ პოლიტიკურ პურიტანულ სარწმუნოებას.
პოლიტიკურ საგანმანათლებლო ცენტრებში, სკოლა-ინტერნატებში, კოლეჯებში ეს გახდა პოლიტიკური. სწავლებები ბიჭს ჩაჰკრა.
თავადაზნაურობის განათლებაში, რომელსაც ისტორიაში რამდენიმე მაგალითი აქვს, ჯენტლმენის ინგლისური ტიპი პურიტანიზმის დახმარებით იქნა გამოყვანილი.

„ღვთის შვილობის“ პურიტანული რწმენიდან და ა
„ღმერთმა მოითხოვა ძალაუფლებაზე პრეტენზია“ გასაგები ხდება ანგლიკანური სასულიერო პირების მენტალიტეტი, რომელიც ორიენტირებულია ინგლისელ ხალხზე პურიტანიზმის გაგებით და ენერგიულად და ფანატიკურად მონაწილეობს ინგლისელების განათლებაში პურიტანული გაგებით. მსოფლმხედველობა. ამ საქმის სამსახურშია სკოლაც.

ინგლისელი ასევე ხედავს სოციალურ საკითხს პურიტანიზმის სულისკვეთებით. ამის მიხედვით, მესაკუთრე არის „ღმერთისგან კურთხეული“, უპატრონო, ღარიბი, ღვთისგან განდევნილი. ასე მოხდა, რომ ინგლისში საერთოდ არ არსებობდა სოციალური კანონმდებლობა.
ამიტომ, ინგლისელ პლუტოკრატებსაც გაუგებარი, საძულველიც კი მიაჩნიათ ნაციონალ-სოციალიზმი. დანარჩენში ის ჩვენში, გერმანელებში, ხედავს, როგორც „არ გვაქვს“, ხალხში, რომლის შესახებაც ღმერთს არაფერი უნდა იცოდეს.

ღვთის მიერ აშკარად კურთხევის გაცნობიერებამ ასევე ხელი შეუწყო სხვა ხალხების მიმართ გადაჭარბებული ქედმაღლობისა და ფანატიკური შეუწყნარებლობის გაძლიერებას. არ უნდა დაგვავიწყდეს, რომ ინგლისელის რელიგიური დამოკიდებულება, რომელსაც ჩვენ ხშირად ვუწოდებთ, როგორც ფარისევლობას, ხელისუფლების მსგავსი სიწმინდე და თავდაჯერებულობა, რომელიც ამპარტავნებამდე იყო ამაღლებული, იყო მისი ურყევი რწმენის გამოხატულება და შედეგი. მისი პურიტანული რელიგიური განათლება.

ინგლისი არის მთავარი მაგალითი იმისა, თუ როგორ შეუძლია იდეას, დაწყებული მჭიდროდ შეკრული ლიდერობიდან, ხალხის შენარჩუნება პოლიტიკური მიზნისთვის საუკუნეების განმავლობაში.

Machine Translated by Google

გონების პურიტანული დამოკიდებულება გააძლიერა ინგლისის ფილოსოფიურმა სისტემებმა, უპირველეს ყოვლისა უტილიტარიზმმა თავისი ნეტარების მორალით („ყველაფერი, რაც შენთვის სასარგებლოა, კარგია“. სარგებლობისა და ბედნიერების ეთიკა). ამ განვითარებისთვის დამახასიათებელია ის, რომ იმანუელ კანტი უპირისპირდა ყველა შესაძლო ბედნიერების ვიწრო ფილოსოფიის ამ თეზისს მის კატეგორიულ იმპერატივს და, ამრიგად, საბრძოლო, ჯარისკაცი პრუსიის ნების მაქსიმას.

ყველაფერი, რამაც შეძლო ამ ფილოსოფიური რელიგიური იდეალის სრულყოფის ხელშეწყობა, შეუზღუდავად იპოვა გზა ინგლისში. ამგვარად, ინგლისი ინსტინქტური გახდა და ის მიდიოდა გზაზე, რომელიც ადრე თუ გვიან კატასტროფამდე და გერმანულ სამყაროსთან დაპირისპირებამდე უნდა მიგვიყვანოს, რომელიც უზარმაზარ გონებრივ ბრძოლაში სხვა გზით წავიდა.

ებრაული ლიბერალიზმის იდეები შეხვდა ამ ინგლისურ აზროვნების სკოლას, რომელიც უკვე დიდ გავლენას ახდენდა ებრაული მატერიალისტური იდეებით.

შემოდინებული ებრაელთა ლიბერალისტური იდეები და მისი ინდივიდუალისტური მატერიალისტური მიმართულება იყო ანგლო საქსონიზმის პურიტანული მსოფლმხედველობის არსებითი შემავსებელი. აქ ებრაელმა აღმოაჩინა უოცნებო შესაძლებლობების სფერო, რომლის გამოყენებაც მან შეძლო საკუთარი გაგებით. მან მოახერხა თავისი იდეოლოგიის დაკისრება ინგლისის მაღალ თავადაზნაურობასა და „მაღალი ეკლესიის“ სამღვდელოებაზე და ისინი მთლიანად მის მონობაში გახადა.

ებრაული ინტელექტუალური სამყარო ახლა მთლიანად დაეუფლა ინგლისელებს.

ინგლისის შინაგანი დაშლა დაიწყო, როდესაც ლიბერალიზმის მიღებით მან იუდაიზმს უფრო და უფრო მეტი წვდომა მისცა მის ეროვნულ სხეულთან და თანდათანობით მისი მმართველობა ემსახურებოდა იუდაიზმს მისი მმართველი კლასის ებრაული დაშლის გზით.

Machine Translated by Google

ეჭვგარეშეა, რომ დღეს ინგლისელი ხალხი, მაგრამ განსაკუთრებით მაღალი ფენა, მთლიანად მატერიალიზმის ჯადოქრობის ქვეშაა.
ხალხზე დომინირებს ოქრო და ეგოიზმი, ყოველთვის გაფუჭების ყველაზე ნათელი ნიშნები! მიუხედავად იმისა, რომ პურიტანიზმის მსოფლმხედველობამ, რჩეულთა რწმენით, ჯერ კიდევ შეკრიბა მთელი ეროვნული ძალები ინგლისის მსოფლიო იმპერიის ასაშენებლად, ებრაული მატერიალიზმი იწვევს პოპულარული ძალა დაიშლება.

ებრაულმა სამყარომ გაანადგურა, თუნდაც ინგლისში, ჯერ კიდევ ხალხურად განსაზღვრული ცხოვრების წესი.

ინგლისი არის მთავარი მაგალითი იმისა, თუ როგორ ანგრევს ებრაელი, როგორც მატერიალიზმისა და ინდივიდუალიზმის მატარებელი, ფოლკლორს და, შესაბამისად, ხალხის ძალაუფლებას უფრო და უფრო ჰგავს ორგანიზმში ბაცილას.

ინგლისის ისტორიული განვითარება ძალიან ნათლად აჩვენებს, თუ როგორ განსაზღვრავს ხალხის ბედი მსოფლმხედველობით, რომელსაც ისინი იღებენ და რომ ისინი დაიღუპებიან, თუ ისინი ეფექტურად არ დაუპირისპირდებიან იდეების უცხო ძალებს. პურიტანიზმმა და ლიბერალიზმმა ისე გადააქცია ინგლისის უმაღლესი კლასი ებრაელებად, რომ გერმანული მორალი ვერ წარმოიქმნება. ამიტომ ჩვენს „სისხლიან დებთან" ურთიერთგაგება შეუძლებელია. ინგლისი ებრაელი გახდა. მან გამოგვიცხადა ომი იმიტომ, რომ ჩვენ მის გზაზე ვდგავართ ძალაუფლებისკენ სწრაფვაში, როგორც ღვთიური მბრძანებელი რასის და მის დამოკიდებულებაში სიმდიდრეზე და იმიტომ, რომ ებრაელებს ჩვენი განადგურება სურთ. ამ ომში ინგლისი მოიმკის იმ ნაყოფს, რომელიც მან საუკუნეების განმავლობაში დათესა თავის დავიწყებაში და ხასიათის ნაკლებობაში. მას შეუძლია თავის გადარჩენა მხოლოდ იმ შემთხვევაში, თუ ის განთავისუფლდება ებრაელებისგან და შეინარჩუნებს კავშირს გერმანულ ბირთვთან, ან თუ იგი გამოისყიდება იუდაიზმისგან ჩვენთან კავშირით და იპოვის გზას თავისკენ. მაგრამ მისი მსოფლიო იმპერია იშლება!

ინგლისის მაგალითმა უნდა მოგვცეს საფიქრალი. ჩვენთვის მხოლოდ ერთი შედეგია:

რომ ყოველი გერმანელი ადამიანი იყოს ჩვენი შეგნებული მატარებელი
ნაციონალ-სოციალისტური მსოფლმხედველობა, რომელიც თავისი შემოქმედებითი ძალით

Machine Translated by Google

მოაქვს ფოლკლორს უმაღლეს განვითარებამდე და თავისი იდეალისტური საბაზისო სტრუქტურით, ამავე დროს, ერთადერთი საშუალებაა მატერიალიზმის წინააღმდეგ!

14. რა მეთოდით აშენდა ბრიტანეთის იმპერია

ბრიტანეთის იმპერია არის სასტიკი პოლიტიკის შედეგი, რომელიც მიმართულია ბატონობისა და ძალაუფლებისკენ.

ღმერთისგან ბოძებული მსოფლიო იმპერიის აგების ინგლისურ მეთოდს ახასიათებს ეგოიზმი და სისასტიკე. აქ ადგილი არ არის ინგლისის იმპერიის გიგანტური აღზევების აღსაწერად. მხოლოდ ზოგიერთმა რიცხვმა შეიძლება მისცეს სურათი მისი სწრაფი ზრდის შესახებ.

დაახლოებით 1600 წელს, დედოფალ ელისაბედის მეფობის ბოლოს, ინგლისში დაახლოებით 4-დან 5 მილიონამდე მოსახლე იყო. 1750 წელს ინგლისის იმპერიაში დაახლოებით 8 მილიონი მოსახლე იყო, 1815 წელს დაახლოებით 80 მილიონი, დღეს კი 500 მილიონი ქვეშევრდომი ცხოვრობს იმპერიაში. თითქმის ფანტასტიკური ზრდა. ინგლისის იმპერია სივრცით უდიდესია ისტორიაში. იგი მოიცავს დედამიწის მშრალი ზედაპირის დაახლოებით მეოთხედს. შეიძლება ძველი რომის და ესპანეთის იმპერიების შერწყმა, ორივე მათი უდიდესი გაფართოების დროს, და ორივეს ექნება კომფორტული ადგილი დღევანდელ ბრიტანულ იმპერიაში, რის გამოც მისი ორი მეხუთედი დაუფარავი დარჩება.

Machine Translated by Google

ინგლისის დაპყრობები არ იყო მიწის ხელში ჩაგდება ჩვენი სიტყვის გერმანული გაგებით, რათა ვიბრძოლოთ საჭირო ჰაბიტატისთვის. პურიტანული დამოკიდებულებიდან მათ ატარებდა მსოფლიო ბატონობის იდეა და სიმდიდრეზე დამოკიდებულება. ისინი იმპერიალისტური ხასიათის იყვნენ. ფორმირებადი და მოწესრიგებული და, შესაბამისად, შემოქმედებითი პრინციპი, რომელიც იმდენად დამახასიათებელი თვისებაა გერმანიის იმპერიებისთვის, არის ის, რის განხორციელებასაც ბრიტანელები ვერასოდეს იფიქრებდნენ. ინგლისის პოლიტიკა ყოველთვის შორდებოდა წმინდა მატერიალისტურ სწრაფვას. ეს ასევე ხსნის ანტიევროპულ პოზას.

ბოლო სამი საუკუნის განმავლობაში ინგლისმა ყოველთვის იცოდა, როგორ ეთამაშა ერებს ერთმანეთის წინააღმდეგ მისი სასარგებლოდ.

ინგლისის დამპყრობლური ომები ყოველთვის ეკონომიკური იყო. ამრიგად, მსოფლიო იმპერიასთან ერთად, იზრდებოდა ბრიტანული ვაჭრობა და ბრიტანული სიმდიდრე. მეზღვაურებს და დამპყრობლებს მოჰყვა ეკონომისტი ვაჭრობის გაფართოებითა და დამორჩილებული ხალხების ექსპლუატაციით.

15.როგორ მიიღეს ებრაელებმა ინგლისის ეკონომიკური აღმავლობის უპირატესობა?

ებრაელებმა შეძლეს მთელი ინგლისის ეკონომიკის წამყვან პოზიციებზე შეღწევა.

Machine Translated by Google

მე-8 საუკუნიდან ინგლისში ებრაელები არაფრის მომტანი იყვნენ. როცა მათი უზრდელობა გაუსაძლისი გახდა და ხალხის სიმწარე სულ უფრო მაღლა დგას, „რადგან სავსებით ცხადია, რომ ისინი მუდმივად აყალბებენ დოკუმენტებს და ჭრიან მონეტებს" (Historia Anglorum vol.111). მეფე ედუარდ I-მა, 1286 წელს ებრაელთა საყოველთაო დევნის შემდეგ, 1289 წელს გადაწყვიტა ებრაელთა განდევნა.
ინგლისი ჯერ კიდევ ფლობდა იმ დროს, ჯანსაღი ინსტინქტით მხარდაჭერილი, ამის ძალა.

როდესაც ინგლისმა აიძულა მდიდარი და ძლიერი ესპანეთი მსოფლიო ვაჭრობიდან 1588 წელს დაამარცხა "უძლეველი არმადა", ესპანელი ებრაელები ემიგრაციაში წავიდნენ ათიათასობით. ისინი, რომლებიც ადრე ესპანეთის ჭირი იყვნენ, მიჰყვებოდნენ ვაჭრობას, რომელიც ესპანეთიდან ჰოლანდიასა და ინგლისში გადავიდა.

ოლივერ კრომველის დროს, ძველ აღთქმაზე დაფუძნებულმა პურიტანიზმმა დაამსხვრია ინგლისელი ხალხის ტრადიციული თავდაცვითი ნება ებრაელების წინააღმდეგ. კრომველმა დიდი რაოდენობით ებრაელი მიიყვანა ინგლისში.

ჰოლანდიელი ფინანსური ებრაელები სარგებლობდნენ იმის გამო, რომ კრომველს, როგორც პრაქტიკულ ვაჭარს, სურდა ეკონომიკური ზიანი მიეყენებინა ჰოლანდიელებისთვის, რომლებიც ინგლისის კომერციული მეტოქეები იყვნენ. მისი მთავარი მიზანი იყო ინგლისის დიდი და ძლიერი გამხდარიყო, რისთვისაც, მისი აზრით, წინაპირობა იყო არა მხოლოდ სამხედრო ძალა, არამედ ინგლისური ვაჭრობის უზენაესობა მსოფლიოში. როდესაც კრომველი მოვიდა ხელისუფლებაში, ამაზე საუბარი აღარ იქნებოდა. იმ დროისთვის ჰოლანდიური ვაჭრობა ლიდერობდა. ხანგრძლივი სამოქალაქო ომების შედეგად ფინანსურად გაჭირვებული ინგლისი დამოუკიდებლად ვერ მიიღებდა სასურველ წარმატებას. ამიტომ, კრომველისთვის ბუნებრივი ჩანდა უცხოური მხარდაჭერის ძიება, რაც მან. იმედოვნებდა მსოფლიოს ებრაელებს შორის.როგორც უკვე ავხსენით, იუდაიზმს იმ დროისთვის უკვე გააჩნდა ყველა მსოფლიო კავშირი.მის ხელში იყო ესპანელი და პორტუგალიელი,ასევე ასე მნიშვნელოვანი ლევანტური ვაჭრობა და ჰოლანდიური აღმოსავლეთი და დასავლეთი. ინდოეთის კომპანია ასევე იყო ებრაული საწ

Machine Translated by Google

და მსოფლიოში ვერცხლის ზოდები უფრო და უფრო დომინირებდნენ მათ მიერ, ასევე დიდი ინტერესი ჰქონდათ ყველა ქვეყნის გადაზიდვის მიმართ.

კრომველს სურდა ებრაელთა იმიგრაციის გაზრდა, განსაკუთრებით ჰოლანდიიდან, რადგან მან ამსტერდამის აყვავება ნაწილობრივ ებრაელებს მიაწერა. ასე რომ, თუ მან ებრაელები იქიდან ლონდონში გაიყვანა, იმედოვნებდა, რომ გააძლიერებდა ინგლისურ ვაჭრობას და შეამცირებდა ჰოლანდიურ ვაჭრობას.
ებრაელი ისტორიკოსები საკმარისს ვერ აკეთებენ, რათა მიუთითონ ებრაელთა წილი ინგლისის აღზევებაში.

კრომველს სურდა გამოეყენებინა თავისი კავშირი ებრაელებთან არა მხოლოდ ინგლისის ვაჭრობისთვის, არამედ მისი საგარეო პოლიტიკისთვისაც. დღეს ეჭვგარეშეა, რომ მთელი მსოფლიოს ებრაელი კრომველის ჯაშუშურ სამსახურში ჩადგა და მას დიდი დახმარება გაუწია.

სადავო წყაროების კვლევა აჩვენებს, რომ ებრაელთა ჯაშუშურმა წარმატებებმა მნიშვნელოვანი წვლილი შეიტანა კონტინენტზე კრომველის მრავალრიცხოვანი მტრის ქმედებების ჩაშლაში.

მოგვიანებით მეფე ჩარლზ II-მ შეკრიბა თავისი მიმდევრები და მოკავშირეები, რომლებიც მან ევროპის ბევრ ქვეყანაში იპოვა, ფლანდრიაში, რათა აქედან გადმოსულიყო ინგლისში და შეებრძოლა კრომველს საკუთარ ქვეყანაში.
კრომველს თითქმის გადაულახავი სირთულეები შეექმნა, განსაკუთრებით მას შემდეგ, რაც ესპანელებმა ჩარლზ II-ს მნიშვნელოვანი მხარდაჭერა გაუწიეს.

თუმცა, ებრაული შპიონაჟის შედეგად მიღებულმა ზუსტმა ინფორმაციამ კრომველს საშუალება მისცა დაემხო მთელი როიალისტური ექსპედიცია ოსტენდში მისი მოწინააღმდეგეების ფლოტის გასაოცრად ხელში ჩაგდებით“ (Peter Aldag, Das Judentum ინგლისში).

კრომველის ამ ებრაულ ჯაშუშურ ორგანიზაციაში ჩვენ უნდა დავინახოთ ინგლისის საიდუმლო სამსახურის დასაწყისი.

ამრიგად, კრომველმა თავისი საერთაშორისო სავაჭრო ინტერესები გააერთიანა ებრაელებს, რათა ებრაელებს შეეძლოთ მუდმივი თანამდებობები დაეკავებინათ ინგლისში, ისევე როგორც ინგლისი აპირებდა მსოფლიოს დაპყრობას.

Machine Translated by Google

ებრაელთა იმიგრაცია კიდევ უფრო გაძლიერდა, როდესაც უილიამ ორანჟელი გადავიდა თავისი ინგლისელი სიმამრის რეზიდენციაში, უაითჰოლის სასახლეში. მასთან ერთად ინგლისში გადავიდა მრავალი ჰოლანდიელი ებრაელი - ძირითადად კომერციული ებრაელები და საფონდო ბროკერები. იქ მათ მაშინვე შეიმუშავეს საფონდო ბირჟაზე ვაჭრობის გაწვრთნილი ტექნიკა დიდი ოსტატობით და ისეთივე იღბლით.

დიდი დრო არ დასჭირვებია, რომ ებრაელებმა დაიკავონ თვალსაჩინო პოზიცია ინგლისის ეკონომიკაში. ჯერ კიდევ მე-18 საუკუნეში ისინი იყვნენ ეკონომიკის ოსტატები და სასამართლოს ბანკირები. ინგლისის იმპერიის მძლავრი გაფართოება, ნედლეულის მდიდარი წყაროები, გაყიდვების ბაზრები, ძვირფასი ლითონების მაღაროები, ისევე როგორც მრავალი სხვა შესაძლებლობა, რომელსაც გვთავაზობდა მზარდი ბრიტანეთის კოლონიური იმპერია, დაეხმარა ებრაელებს მომგებიანი ეკონომიკური შეღწევის მიღწევაში. ებრაული ელემენტის წინსვლა, იუდას საბოლოო განზრახვების აღიარების გარეშე. უზარმაზარ იმპერიაში, ებრაელების ეკონომიკური შეღწევის შედეგები ბევრად უფრო უხილავი და შეუმჩნეველი დარჩა, ვიდრე კონტინენტის პატარა და მჭიდროდ დასახლებულ ტერიტორიაზე, როგორიცაა გერმანელი ხალხის საცხოვრებელი ფართი. ებრაელობა მარადიულად ერთგული დარჩა თავისი მეთოდის. მან ბრიტანელ დამპყრობლებს საშუალება მისცა დაარსებულიყო დასახლებული კოლონიები და ბაზები, რომლებიც ამავე დროს იქცა ებრაულ ბაზებად.
ამგვარად, ებრაელებმა შეგნებულად და შეცდომით ბრიტანეთის იმპერია ებრაული იმპერიის ვესტიბულად აქციეს.

ეკონომიკური უზენაესობის მიღმა, ებრაელი მთელი სიმტკიცით და გამჭრიახობით უბიძგებდა ინგლისში პოლიტიკური ძალაუფლებისთვის. ეს სულაც არ იყო ადვილი, სანამ ებრაელი ვერ დაიკავებდა სამთავრობო და სახელმწიფო თანამდებობებს და სანამ მას არ შეეძლო კარიბჭის გახსნა ინგლისურ საზოგადოებაში. ებრაელებს, რადგან ისინი მხოლოდ ნახევრად მოქალაქეებად ითვლებოდნენ და ინგლისის მოქალაქეობას ვერ მიიღებდნენ, თანასწორობისთვის უნდა ესწრაფოდნენ.

Machine Translated by Google

ებრაელებს ამაში საერთაშორისოდ მოაზროვნე მასონობა ეხმარებოდა. მიუხედავად იმისა, რომ ებრაელებს თავდაპირველად არ ჰქონდათ უფლება გამხდარიყვნენ ლოჟის წევრები, როგორც ნახევრად მოქალაქეები, 1780 წელს ებრაელების ემანსიპაციის შემდეგ მათ აღარ შეეძლოთ ლოჟაში შესვლის აკრძალვა. ახლა ებრაელებისთვის ადვილი გახდა მასონობაში იუდაიზმსა და ანგლოიზმს შორის ხიდის პოვნა.

გარკვეული სირთულეების თავიდან ასაცილებლად, კეთილშობილმა ებრაელებმა თავიანთი შვილები ქრისტიანობაში მოინათლეს. ამ მონათლულმა ებრაელმა მოჩვენებითმა ქრისტიანებმა მოგვიანებით თანდათან გაუხსნეს გზა მოუნათლავი ებრაელებისთვის სახელმწიფოს უმაღლეს თანამდებობებზე და ინგლისის თავადაზნაურობამდე. მათ შორის იყო მოგვიანებით ინგლისის პრემიერ მინისტრი დიზრაელი, გრაფი ბიკონსფილდი (1804-1881). შემდეგი მაგალითი გვიჩვენებს, თუ როგორ ახერხებდა დიზრაელი ინგლისელების მოტყუებას და თავისი ებრაელი რასის ამხანაგების ეშმაკობითა და მოღალატეობით დაწინაურებას: ლიონელ დე როტშილდი ხშირად ნებას რთავდა პოლიტიკურ თანამდებობაზე აერჩიათ თავისი რასობრივი ბრძენები, მაგრამ ის ვერ იკავებს თანამდებობას, რადგან, როგორც ებრაელმა მან უარი თქვა საჭირო ფიცის დადებაზე „ქრისტიანის ჭეშმარიტი რწმენის შესაბამისად. იქ მისი მეგობარი დიზრაელი პირველად წამოდგა 1841 წელს თავისი რასობრივი თანამებრძოლების დასაცავად შემდეგი სიტყვებით: „ისევე როგორც

ქრისტიანო, მე ვერ ავიღებ ჩემს თავზე საშინელ პასუხისმგებლობას, გამოვრიცხო საკანონმდებლო კრებიდან იმ რელიგიის პროფესორები, რომელშიც ჩემი მხსნელი დაიბადა. მან ასევე განაცხადა, რომ ვარაუდი, რომ იუდაიზმს შეუძლია შეცვალოს ქვეყნის ქრისტიანული ხასიათი, სასაცილოა. ამას ქრისტიანული მოძღვრებაც კი მოწმობს, რომლის ნამდვილი შემქმნელები
ებრაელები არიან. მაშასადამე, აბსურდული დასაწყისია რელიგიური ნიშნით ებრაელთა ემანსიპაციასთან დაპირისპირება. ყოველ წმიდა დღეს ებრაელი გმირებისა და პოეტების სწავლება გამოცხადდა ხალხის წინაშე, რაც იმის დასტური იყო, რომ ისინი ზნეობრივად აღმატებულებად ითვლებოდნენ.

ამ და მსგავსი მაქინაციებით ებრაელებმა გზა გაუხსნეს ინგლისში პოლიტიკური ძალაუფლების განვითარებას.

Machine Translated by Google

მე-19 საუკუნემ ებრაელებს მისცა ყველაფერი, რაც სურდათ: ხმის მიცემისა და არჩევნებში მონაწილეობის უფლება, თემთა პალატასა და ლორდთა პალატაზე წვდომა და ყველა სამთავრობო და სახელმწიფო ოფისში.

შემდგომ პერიოდში ებრაელთა პოლიტიკური გავლენა სულ უფრო და უფრო იზრდებოდა, ისევე როგორც იზრდებოდა კოლონიური იმპერია. ებრაელთა პოლიტიკურმა პოზიციამ პიკს მიაღწია 1874 წელს ბენჯამინ დიზრაელის პრემიერ-მინისტრად დანიშვნით. ებრაელ დიზრაელს ჯერ კიდევ ინგლისში იმპერიის წინამორბედს უწოდებენ, თუმცა ეს იყო არა ის, ვინც შექმნა უზარმაზარი კოლონიური იმპერია, არამედ ინგლისელმა მეზღვაურებმა. , ვაჭრები, პლანტატორები და ჯარისკაცები.
მიუხედავად იმისა, რომ დიზრაელი, როგორც ინგლისის კოლონიური პოლიტიკის დამცველი, ბრიტანეთის იმპერიის ნათლია იყო, მან უდავოდ არაჩვეულებრივი რამ გააკეთა ინგლისისთვის; მაგრამ ყველა მისმა მიღწევამ ებრაელებსაც მოუტანა სარგებელი. მან ასევე მოახერხა იუდაიზმისადმი ინგლისური უნდობლობის დაძინება და დღესაც ინგლისში ებრაელები კვლავ ცხოვრობენ იმ რეპუტაციით, რომელიც ოდესღაც კონსერვატიული დიზრაელი სარგებლობდა. მან ებრაელებს გაუხსნა სახელმწიფოს და უმაღლესი ინგლისური საზოგადოების კარიბჭე.

რას ნიშნავს ბრიტანეთის იმპერია დიზრაელისთვის, მისი ერთ-ერთი პროტეჟე გვეუბნება: „ინგლისი არის „მისი ოცნების ისრაელი“. ეს სიტყვა სრულყოფილ სიცხადეს იძლევა ინგლისში ებრაელთა ეკონომიკური და პოლიტიკური მიზნების შესახებ.

Machine Translated by Google

16.სად ებრაელი გავლენა ინგლისში მე-20 საუკუნის განმავლობაში იგრძნობა?

ებრაელს ხელმძღვანელობს ინგლისის ცხოვრების თითქმის ყველა სფეროში, მან ხელი შეუწყო გერმანიის ალყაში მოქცევის პოლიტიკას პირველ და მეორე მსოფლიო ომამდე.

1901 წელს ინგლისის ტახტზე ავიდა მეფე ედუარდ VII. მისი მეფობის დროს ებრაელებმა შეძლეს სრულად დაემკვიდრებინათ თავი ინგლისურ საზოგადოებაში. მეფე ახლო მეგობრობდა მრავალ ებრაელთან. ამ დროს ინგლისურმა ხუმრობის წიგნმა „Punch“ გამოაქვეყნა ცნობილი კარიკატურა, რომელიც ინგლისისთვის გამაფრთხილებელი სიგნალი იყო. კარიკატურა ასახავდა "ინგლისური საზოგადოების 50 წლის სურათს", სადაც ნაჩვენებია ინგლისელი თავადაზნაურობის მაღალი ვაჟები და ქალიშვილები, რომლებიც დამზადებულია საუკეთესო სკანდინავიური ანგლო-საქსური სისხლით, ხელჩაკიდებული პატარა ებრაელებთან, რომელთა რასობრივი მახასიათებლები განსაკუთრებით გამოირჩეოდა. მაგრამ ინგლისურ არისტოკრატიას არ ესმოდა ეს სიგნალი და სულ უფრო და უფრო აკავშირებდა სისხლის კავშირს ვაჭარ ებრაელებთან. ინგლისი.

ის ფაქტი, რომ მეფე იყო მასონობის დიდი ღირსება, ასევე მიუთითებდა ებრაელებთან ინტიმურ ურთიერთობაზე. ასევე ებრაელებმა ედუარდ VII გაამეფეს გერმანიის წინააღმდეგ გარემოცვაში და ედუარდ VII-მ სრული თანხმობა მისცა ებრაელთა გარემოცვის გეგმებს. პირველ მსოფლიო ომამდე დიდი ხნით ადრე, ებრაელები შეთანხმდნენ, რომ დაეცვათ თავიანთი ეკონომიკური პოზიციები ბრიტანეთის იმპერიაში ყველა საშუალებით "ამომავალი" გერმანიის წინააღმდეგ. ამგვარად, ალყაში მოქცევით, ბრიტანეთის პოლიტიკა აშკარად მიჰყვებოდა ებრაული ძალაუფლებისა და სავაჭრო პოლიტიკის კვალს. 1914-1918 წლების მსოფლიო ომი იყო შედეგი

Machine Translated by Google

ანგლო-ებრაული პოლიტიკა.

მოდით ახლა გადავხედოთ ინგლისის დღევანდელ პირობებს, განსაკუთრებით დღეს ებრაელობას ინგლისში დომინანტური პოზიცია უკავია. ებრაულობა და ინგლისურობა იმდენად მჭიდროდ არის გადაჯაჭვული, რომ მათი ამოხსნა შეუძლებელი ჩანს. საზოგადოებაში, სახელმწიფოში, მთავრობაში, ფინანსურ ცხოვრებაში, კომერციაში და პრესაში ებრაელი ყველგან გვიპირისპირდება.

მან შეაღწია ძველ კონსერვატიულ და ლიბერალურ ოჯახებში, ინგლისურ არისტოკრატიასა და პოლიტიკოსთა კასტაში. შეიძლება ითქვას, რომ ჩვენი ეპოქის ბოლო პერიოდი გასაოცარი ეტაპია იუდაიზმის აღზევებაში ინგლისში.

ყველგან, სადაც ჩვენ ვიყურებით: ებრაელები! ებრაული გავლენა, ებრაული ინტერესები, ებრაული მმართველობა. ებრაული მენტალიტეტი, მაგრამ ასევე ინგლისელებში, განსაკუთრებით მაღალ კლასში. სწორედ ეს დამოკიდებულება შევიდა იუდაიზმთან სისხლისმღვრელ კავშირში. ებრაელები სარგებლობენ სრული სოციალური თანასწორობით და ისინი სასამართლოშიც კი არიან მოგესალმებით. ვესტმინსტერში კორონაციის ბოლო ცერემონიალზე მაგალითად, სააბატოში, სადაც მხოლოდ ყველაზე რჩეულებს ჰქონდათ წვდომა, ესწრებოდა არა მხოლოდ ბევრი სხვა ებრაელი,
ინგლისის მთავარი რაბინი, გულმოდგინე სიონისტი ლეონ სიმონი.

1881-1914 წლებში დაახლოებით 823 789 ებრაელი ემიგრაციაში წავიდა ინგლისში! რაოდენობა

ებრაელები ინგლისში ახლა, კონსერვატიული შეფასებით, დაახლოებით

1,700,000 (იმპერიის ჩათვლით)

1939 წლის 29 აგვისტოს სიონისტური მსოფლიო ორგანიზაციის ხელმძღვანელმა ჩაიმ ვაიზმანმა ბრიტანელ პრემიერ-მინისტრ ჩემბერლენს განუცხადა, რომ წმინდა ფასეულობების დასაცავად უკიდურესი საფრთხის დროს ებრაელები დადგებიან ბრიტანეთთან და იბრძოლებენ დემოკრატიის მხარეს. .

Machine Translated by Google

ლორდ როტშილდმა თქვა არანაკლებ მნიშვნელოვანი სიტყვა 1939 წლის ოქტომბერში და ხაზგასმით აღნიშნა, რომ ლონდონის მთავრობა (რომელმაც ომი რამდენიმე კვირით ადრე გამოაცხადა) იყო ერთადერთი, თუ არა უკანასკნელი იმედი მთელ მსოფლიოში ებრაელთა მომავლის დიდი პრობლემის გადასაჭრელად. ასე რომ, როგორც ჩანს, ჩემბერლენს ებრაული პრობლემაც ჰქონდა გადასაჭრელი როცა ომი გამოგვიცხადა.

მოდით ნათლად ვიყოთ ეს: ინგლისის ომის გამოცხადება არის ამავე დროს ებრაელთა ომის გამოცხადება. ეს არის შედეგი ანგლოიზმისა და ებრაელობის მოღალატური ურთიერთქმედება.

მაგრამ ვინ არის უფალი და ბატონი ამ ომის წინააღმდეგ გაჩაღებული გერმანია და მისთვის გამოყენებული ხალხები, სხვათა შორის, დაამტკიცა ებრაელმა ჰევერმა, "ბრიტანული ისრაელის" მდივანმა. ფედერაციამ, რომელმაც 1942 წელს ლონდონში განაცხადა:

"ბრიტანელები ისრაელის ხალხია. ჩრდილოეთ ამერიკის შეერთებული შტატები არის ისრაელი, ისევე როგორც ბრიტანეთი არის ისრაელი. მათ შორის არ შეიძლება იყოს ეროვნული მიზნებისა და მისწრაფებების მეტოქეობა..."

Machine Translated by Google

ამერიკა

17.რატომ გვებრძვის ამერიკა?

ებრაელ-ამერიკელი პლუტოკრატი თავის კაპიტალისტურ ეკონომიკურ ექსპლუატაციის სისტემაში ნაციონალ-სოციალიზმის საფრთხის წინაშე აღმოჩნდება. უფრო მეტიც, საშუალო ამერიკელსაც კი თავისი პურიტანული მსოფლმხედველობით სჯერა აშშ-ის მმართველობის ღვთის ნებით გაფართოების ყველაფერზე. ხალხებს. დანარჩენისთვის ებრაელი ისევ მთავარი მეომარია.

ერთა ლიგიდან ჩვენი გასვლა საფრთხეს უქმნიდა ინგლისსა და ამერიკაში ექსპლუატატორებისა და აქციონერების კაპიტალ ინვესტიციებს. პოლიტიკურად ძლიერ და ეკონომიკურად დამოუკიდებელ გერმანიას მოუწია ამერიკული ბაზრის შემცირება.

უფრო მეტიც, თვითკმარი გერმანია და მასთან ერთად ეკონომიკურად დამოუკიდებელი ევროპა თავისი უმუშევრობის სოციალისტური გადაწყვეტით, მუდმივად ცოცხალი საყვედური იყო ებრაელებისთვის და იცავდა

Machine Translated by Google

საკუთარი კაპიტალისტური სოციალური წყობის ნგრევის დაჩქარების საშიშროება მხოლოდ უკეთესი სოციალისტური ცხოვრების წესის არსებობით.

ეს არის მათი ომის გამოცხადების რეალური მიზეზი.

პურიტანული მსოფლმხედველობით სანქცირებული იმპერიალისტური მისწრაფებებით ამერიკა იმედოვნებს გაავრცელოს თავისი მმართველობა თითქმის ყველა ხალხზე, რაც მსოფლიო ბატონობის ტოლფასია. ინგლისიც უნდა გახდეს ამერიკელი ვასალი. უფრო მეტიც, დომინირების ინგლისური იდეისა და პან-სლავური ექსპანსიონისტური მოთხოვნის მსგავსად, პურიტანული ამერიკული იმპერიალიზმი გადაფარავს ებრაელებს, რომლებიც ეძებენ სამყაროსკენ.
ბატონობა.

რუზველტი, რომელიც თავს ამერიკული ექსპანსიონიზმის აღმსრულებლად გრძნობს, სინამდვილეში მსოფლიო ებრაელთა ნების აღმსრულებელია. რუზველტი მაღალი კლასის მასონია!

უფრო მეტიც, რუზველტის პოლიტიკური კარიერა ყველაფერს ამბობს: როდესაც რუზველტმა ნიუ-იორკის შტატის გუბერნატორის პოსტზე განაცხადი შეიტანა, მას, რა თქმა უნდა, მხოლოდ ებრაელების დახმარებით შეეძლო მისი მოგება. ებრაელთა ეს მხარდაჭერა რუზველტს დარჩა მისი შემდგომი კარიერის განმავლობაში. როდესაც ის საპრეზიდენტო არჩევნებში იყრიდა კენჭს, ებრაული დედაქალაქი, იცოდა მისი შესაძლებლობა, იყო მისი მხარდამჭერი ყველაზე ძლიერი ძალა.

ამ სამ საფუძველზე: ებრაელთა მხარდაჭერა არჩევნებში, მისი ებრაელი მეგობრები და მისი გონებისა და სულის ტრადიციული პროებრაული დამოკიდებულება, რაც შეიძლება სისხლით გამართლებული იყოს, არის პრეზიდენტის რუზველტის ფუნდამენტურად ებრაული პოლიტიკა, რომელსაც სჯერა, რომ მას შეუძლია. ებრაელების დახმარებით ამერიკელი ხალხი მსოფლიო ბატონობისკენ მიიყვანეთ. ის ვეღარ განდევნის მის მიერ გამოძახებულ სულებს. მომავალი გვიჩვენებს, რომ რუზველტმა თავისი ხალხი და მათთან ერთად მთელი ამერიკა მიიყვანა ყველაზე სავალალო დაკნინებისა და „ებრაული“ ბოლშევიკური ქაოსის ეპოქაში.

Machine Translated by Google

18.რა არის მამოძრავებელი ძალები ეკონომიკურის მიღმა და აშშ-ის პოლიტიკური განვითარება?

ინგლისიდან მიღებული პურიტანიზმი და ლიბერალიზმი

ინგლისის სამშობლოდან ემიგრაციაში მყოფი ინგლისელების მიერ აშშ-ს ტერიტორიის ოკუპაცია არაჩვეულებრივად სწრაფად და ადგილობრივებისა და სხვათა განსაკუთრებული ყურადღების გარეშე მოხდა.

ევროპელები, რომლებიც უკვე ემიგრაციაში იყვნენ ამერიკაში, როგორიცაა ესპანელები, ჰოლანდიელები და ფრანგები. ინგლისელებთან ერთად პურიტანიზმის იდეებმაც გადაიარა ამერიკაში. როგორც ინგლისში, პურიტანულმა სულმა დიდი ტრიუმფი იზეიმა ამერიკული მაღალი ფინანსების გაჩენაში. აშშ-შიც სიმდიდრის დაგროვება ღვთის განსაკუთრებული მადლისა და კეთილგანწყობის ნიშნად ითვლებოდა.

Machine Translated by Google

ჩრდილოეთ ამერიკა იყო პურიტანიზმის საუკეთესო საშუალება! ქვეყანა სავსე იყო მდიდარი საგანძურით, რომლის მოპოვებაც ენერგიით დაიწყეს შეძენილმა პურიტანებმა.

ყოველი ინოვაციური, ყოველი ხელობა და სამრეწველო მცდელობა ამერიკელებს ისე აჯილდოებდა, რომ ჩრდილოეთ ამერიკა, ევროპის ვიწრო პირობების მიხედვით, მას ეჩვენებოდა, რომ იყო "შეუზღუდავი შესაძლებლობების ქვეყანა. აშკარა ბედი" გახდა ამის ტერმინი.

ამერიკის ღვთისგან ბოძებული აღზევება გახდა მითი, რომელიც დომინირებს ამერიკულში დღემდე. თავისი პურიტანული დამოკიდებულების წყალობით, წარმატებული ამერიკელი თავს ღვთის რჩეულებად თვლიდა, თავის ამერიკას - „ღვთის საკუთარ ქვეყანად“.

მაგრამ აშშ ასევე გაიზარდა პოლიტიკურად. ძალისხმევის გარეშე, ყოველ შემთხვევაში დიდი ძალისხმევის გარეშე. პოლიტიკური ძალაუფლების ზრდა შესაძლებელი გახდა თითქმის ექსკლუზიურად შიდა ევროპული ჩახლართებით. სახელმწიფოებმა დამოუკიდებლობა საფრანგეთისა და ესპანეთის დახმარებით მიაღწიეს და გერმანული სისხლითაც იბრძოდნენ. პრუსიელი გენერალი ფრიდრიხ ვილჰელმ ფონ სტიუბენი, ჩრდილოეთ ამერიკის არმიის ორგანიზატორი და აღმზრდელი და გერმანელების ძლიერი მონაწილეობის გარეშე ბრძოლაში, ვაშინგტონი ვერასოდეს მოიპოვებდა ჩრდილოეთ ამერიკის დამოუკიდებლობას. გერმანელმა გენერლებმა ჰერხჰაიმერმა, კალბმა და პიტერ მიულენბერგმა, ამერიკელი ჯარები გამარჯვებისკენ მიიყვანეს.

Machine Translated by Google

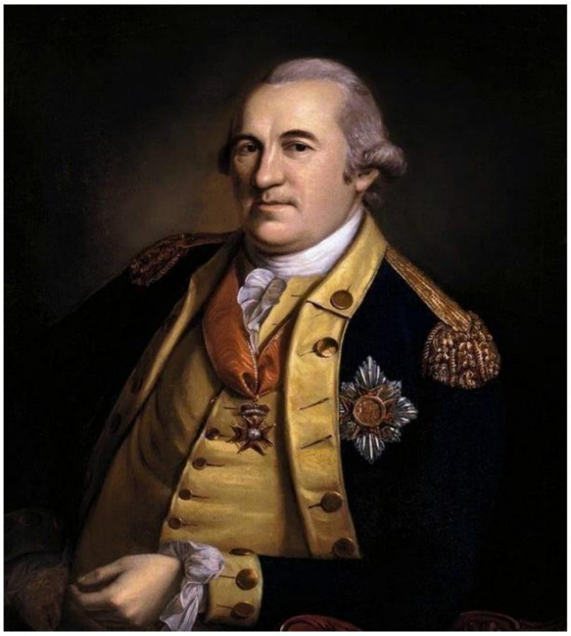

ამერიკელ ოფიცრებს შორის იყო 9 გერმანელი გენერალი! In

ახალი

მარტო იორკში იდგა გერმანელთა 10 პოლკი, ოჰაიოში 11 პოლკი, მისურისში ყოველი მეორე ჯარისკაცი იყო გერმანელი. ასევე, აშშ-ს შემდგომი ისტორია არის გერმანელების მაღალი სიმღერა!

მეცხრამეტე საუკუნეში სახელმწიფოებმა, რომლებსაც ჰქონდათ შეუდარებელი გადაადგილების თავისუფლება თავიანთი კონტინენტის უკიდეგანო სივრცეებში, შეძლეს დაეტოვებინათ თავიანთი იმპერიალიზმს სადავეები, რადგან ევროპა სასტიკი პოლიტიკური დაპირისპირების წინაშე იყო. ევროპის უბედურება ამერიკის სარგებელი გახდა.

ამგვარად, იმპერიალისტური იდეა, ღვთის სახელით მსოფლიო ბატონობისკენ სწრაფვა და ღვთის კურთხევით წარმატების წმინდა ეკონომიკური რწმენა შეიძლება განვითარდეს დაუბრკოლებლად.

ებრაული ლიბერალიზმი შეხვდა ამ პურიტანულ-მატერიალისტურ მენტალიტეტს!

მისმა დოქტრინამ ადამიანთა დაძმობილების შესახებ მისასალმებელი საშუალება მისცა სულ უფრო დაუცხრომელი იმპერიალიზმის დაფარვას. ასე მოხდა, რომ მსოფლიო სამშვიდობო გეგმების უცნაური ნაზავი და მსოფლიო დაპყრობა, რომელიც გავრცელდა ამაზრზენი ქრისტიანული ჩაცმულობით, გახდა აშშ-ს პოლიტიკის დამახასიათებელი ნიშანი. მონროს დოქტრინა

Machine Translated by Google

ამას ვერ შეცვლიდა. ევროპის საქმეებში ჩაურევლობა მართებული იყო მხოლოდ მანამ, სანამ შეერთებულ შტატებს ჯერ არ გააჩნდა ძალაუფლება საკუთარი კონტინენტის მიღმა განსაზღვროს.

მეორე მხრივ, ინდივიდუალისტურ-მატერიალისტური იდეები ლიბერალიზმმა განაპირობა ის, რომ ცხოვრების აზრი საერთოდ მხოლოდ მატერიალური სიკეთეების დაგროვებაში ჩანდა. ამგვარად, ლიბერალიზმმა, პურიტანულ ცხოვრების წესთან შეხვედრისას, ამერიკულ ცხოვრებას ზედაპირული, მატერიალური მხარის საშინელი დამატება მოუტანა.

ასევე, შტატებში არ არსებობდა ძალები, რომლებსაც შეეძლოთ აჯანყებულიყვნენ უსისხლო ლიბერალიზმის წინააღმდეგ ბუნებრივი კეთილდღეობის გამო. ჰენრი ფორდიც კი გამოხატავს ყოველი კავშირის უარყოფის იდეას სიტყვებით: „ისტორია სისულელეა!

მაგრამ ამერიკის განვითარების არსებითი და საშიში ის არის, რომ მთელი ებრაულ-პურიტანულ-ლიბერალისტური იდეების მთელი კრებული ამაღლებულია მთელი კაცობრიობის დოქტრინად. The

მსოფლიო სახელმწიფოს, თავისუფლების, პროგრესის, რაციონალიზმის გაგებით გონიერების უნივერსალისტური იდეა ხდება მისიის გრძნობა. ვინც ეწინააღმდეგება შეერთებულ შტატებს „კაცობრიობის განთავისუფლების“ საქმეში, არის კაცობრიობის და თავისუფლების მტერი, ზოგადად, აშშ-ს მოქალაქე ამგვარად იქცა ებრაელთა მსოფლიო ბატონობის ინსტრუმენტად, რომ ქადაგებული მსოფლიო სამშვიდობო პროგრამა მოჰყვა ყველაზე უხეში ებრაელებს. იმპერიალიზმი, რომ კაცობრიობის პაციფისტური ოცნება გადაკეთდა ყველაზე სასტიკ ძალადობად და დაპყრობად, არის ის, რაც ახლა ცოტა ამერიკელმა იცის.

Machine Translated by Google

პურიტანიზმმა მოიტანა, ერთი მხრივ, „რჩეული ხალხის“ რწმენა, მეორე მხრივ კი, ღვთაებრივი კეთილგანწყობის ნიშნად ყველაზე ბნელი გზებით თავმოყრილი ბედი განწმინდა. ძალაუფლებისა და სიმდიდრისკენ სწრაფვამ იპოვა თავისი აღმსარებლობა.

ლიბერალიზმმა იპოვა „საუკეთესო და ყველაზე პროგრესული სახელმწიფოს“ ფორმულა და აშშ-ს ადამიანური მისია მიაწოდა. ძველი აღთქმა და, შესაბამისად, ებრაული მისიონერული პრეტენზიები ერთმანეთთან იყო დაკავშირებული

Machine Translated by Google

დემოკრატიული მისიით, რომელსაც სურდა მსოფლიოს დაეკისრა აშშ-ში განვითარებული ცხოვრების წესი. ებრაული ოცნება სიმდიდრისა და სიწმინდის ძალაზე, ფულზე და მსოფლიოს დაპყრობაზე ზეიმობს თავის აღდგომას ამერიკაში.

უფრო საშიში, ვიდრე მსოფლიოს პოლიტიკური დამორჩილების განზრახვა, რომელიც დღეს ყველა თვალწინ ჩანს, არის აშშ-ს ცივილიზაციის, ამერიკანიზმის დამღუპველი ეფექტი. აშშ ცივილიზაცია ლიბერალური აზროვნების გამოხატულებაა. ადამიანი იქცა მექანიკურ რაღაცად, გონებრივ ავტომატად. ტექნოლოგია დომინირებს სფეროში. მოგებისკენ დაუბრკოლებელი სწრაფვა არის ცხოვრების შინაარსი. ნამდვილი კულტურა შეერთებულ შტატებში შეუძლებელია. ეროვნულ საზოგადოებაზე საუბარი არ შეიძლება. ყველაფერი ებრაელების მიერ კონტროლირებადი პლუტოკრატიის სამსახურშია. მან იცის მხოლოდ ფული, რიცხვების სიმთვრალე და საათის საზომი, რათა უარყოს ყველაფერი, რისი გაზომვა, დამტკიცება ან ყიდვა შეუძლებელია. ფულის გამომუშავება ბრძოლის ტირილია. ბაზარი ტაძრად იქცევა. ებრაელი აყალიბებს ამერიკულს, ყველაფერი გლუვი, ზედაპირული ცივილიზაციაა. ეკლესიებიც კი კაპიტალისტური საწარმოებია. ჭკვიანი მქადაგებლები თავიანთი საქმით ათასობით შოულობენ. ისინი ბიზნესმენები და მეწარმეები არიან. მათი სავაჭრო სტატია არის რელიგია ან ღმერთი. საეკლესიო ბიზნესის უახლესი რეკლამაა: „დადე შენი ფული ღმერთში“.

პრესა და ფილმები, ექსკლუზიურად ებრაელების ხელში, ქადაგებენ ამერიკანიზმს. ხელოვნება და კულტურა ებრაული გადაგვარებაა. არქიტექტურა არის უპიროვნო და გაგებული, როგორც "მხოლოდ ტექნიკური". მაგრამ უპირველეს ყოვლისა, ჯაზი იმარჯვებს.

ებრაელებისთვის ჯაზი თანაბარ იარაღად იქცა უნიშვნელო, საერთაშორისო კაცობრიობის დაძაბვისთვის ბრძოლაში, ისევე როგორც ლიბერალიზმის მსოფლიო შეხედულება. ეს არის ახალი საერთაშორისო ხალხური მუსიკა, რომელიც ართმევს ადამიანებს მუსიკალურ გამოხატვას და ამცირებს მათ უნივერსალურ ნახირის ინსტინქტებამდე. ებრაული გაზეთი აღნიშნავს სასცენო სპექტაკლს, რომლის წამყვანი მსახიობი ადიდებს გაოგნებულ ბრბოს, როგორც

Machine Translated by Google

მსოფლიოს იდეალური მდგომარეობა: "მე ვმღერი შერევის სიმღერას. შავი გაერთიანდება თეთრთან, შავკანიანი ჩრდილოეთით და აფრიკის სიძლიერე სკანდინავიურ ძარღვებში გაცხელდება; სიონი დაიწვება ქსოვილით და დაპირება. მისი სიყვარული ნაყოფიერი იქნება დედამიწაზე. ჩემს გულში ბევრი სახლია და ყველა ერი ჩემი სტუმარია - ესკიმოსი, ტევტონი და გალი, სლავი და პოლინეზიელი!

მსოფლიო ებრაელები და აშშ-ს პლუტოკრატები მოსავლის აღების დროდ დადებულად თვლიან. მსოფლიოს ამერიკანიზაცია

ემუქრება როგორც საფრთხე. ამერიკანიზმი და ბოლშევიზმი გაერთიანდნენ, მიუხედავად კაპიტალიზმის სასიკვდილო მტრობისა და მოსკოვში ე.წ. პროლეტარიატის მმართველობისა. ორივე ძალას აქვს ა
საერთო ფესვი: მატერიალიზმის იდეების ებრაული სამყარო. როგორც ში

აშშ, ცხოვრება მხოლოდ მატერიალურიდან არის გაგებული, ამიტომ ბოლშევიზმიც ყველაფერს გრძნობს, აღქმად, მატერიალურ კავშირებსა და პროცესებს მიაწერს. ბოლშევისტები შექმნეს აშშ-ს მოდელით. ტექნოლოგიის თაყვანისმცემლები, ღმერთი "მანქანა" აყალიბებს ახალ ამოძირკვულ კაცს რუსეთშიც.

ებრაული გაზეთი წერს: „ბოლშევიზმი მე-20 საუკუნის ამერიკანიზმია. გადამწყვეტი, უპირველეს ყოვლისა, არის ის, რომ ებრაელები ლიდერობენ ორივე ხალხში.

თუმცა, გერმანელი ხალხი, როგორც მსოფლიო სინდისი ებრაელებისა და კაპიტალიზმის წინააღმდეგ უნდა განადგურდეს.

ჩვენი მკაფიო იდეოლოგიური პოზიციით, ეს ბრძოლა გამარჯვებით წარიმართება, როგორც ბრძოლა ხალხსა და მწყემსებს შორის, კულტურასა და ტექნიკურ ბარბაროსობას შორის, ნამდვილ სოციალიზმსა და ებრაულ სიხარბეს შორის, ევროპისა და მთელი კაცობრიობის საკურთხევლად.

Machine Translated by Google

19. როგორ მივიდა დღევანდელი დაუოკებელი დოლარის იმპერიალიზმამდე?

სწამდა აშშ-ს მსოფლიო ბატონობის ღმერთის მიერ ბოძებული გაფართოებისა და უპრეცედენტო აღმავლობის დროს, შეერთებულმა შტატებმა სხვა ხალხები ჩართო ჩრდილოეთ ამერიკის ეკონომიკისა და პოლიტიკის სამფლობელოში.

აშშ-ს განვითარება. თავიდანვე ხასიათდებოდა შეუზღუდავი ეკონომიკური და სივრცითი გაფართოებით. ფულის შეძენა იყო და დარჩა მამოძრავებელი ძალა, რამაც გამოიწვია მუდმივი ახალი მიწის შეძენა და სიმდიდრის ახალი წყაროების განვითარება. ისევე, როგორც ინგლისი, აშშ-მაც თავის მმართველობის ქვეშ მოაქცია უცხო ხალხები, ყოველთვის მხოლოდ იმ საბაბით, რომ ჩრდილოეთ ამერიკის კეთილდღეობა სხვა ხალხებს მიეტანა სახელით.

ღმერთო.

ერთხელ მის ისტორიაში, იყო ლიმიტი ამერიკელი ამერიკელებისთვის. როდესაც მუდმივი დასავლეთისკენ მოძრაობის შედეგად დაიპყრო თავისუფალი დასახლების ქვეყნის ყველა ტერიტორია მაღალ მთებამდე და ჯუნგლებამდე, მიაღწია ბუნებრივ საზღვარს. ამერიკელი მოულოდნელად დახვდა რეალობას, რომელიც ეწინააღმდეგებოდა მის ტერიტორიულ და ეკონომიკურ ექსპანსიონიზმს და სრულიად ეწინააღმდეგებოდა იმ "შეუზღუდავ შესაძლებლობას", რომ ამერიკა შეექმნა გადაწყვეტილებას გაეფართოებინა საცხოვრებელი ფართი სოფლის მეურნეობის, ეკონომიკური და სოციალური პოლიტიკის თვალსაზრისით. ან დარჩეს სხვისი სუვერენული უფლებების „ღვთის მიერ ბოძებული ექსპანსიონიზმის“ ერთგული

ხალხი საბოლოოდ სუვერენიტეტს აწვდის კონტინენტს. ჩრდილოეთ ამერიკამ ამ მომენტში გადაწყვიტა შემდგომი

გაფართოება.

Machine Translated by Google

გაუთავებელი მატარებელი და სიმდიდრეზე დამოკიდებულება იქცა იმპერიალიზმის მამოძრავებელ ძალად, რომელმაც ამერიკის სფეროს მიღმა წყნარ ოკეანეში მიაღწია. ჯერ კიდევ 1893 წელს ჰავაი ოკუპირებული იყო, ოსტატურად გამოწვეულმა რევოლუციამ ისარგებლა. 1898 წელს ესპანეთის წინააღმდეგ ძარცვის ომმა მოიტანა კუბა, პორტო რიკო და ფილიპინები. საუკუნის დასასრულის ჩინეთის არეულობის დროს, უკვე აშკარა იყო აშშ-ს მცდელობა დაემკვიდრებინა უპირატესი პოზიცია აღმოსავლეთ აზიაში და დაემარცხებინა ევროპული კონკურენცია ველიდან. ამერიკის კონტინენტის სამხრეთ ნახევარი გახდა

დოლარის დიპლომატიის როპინგური ადგილი, რომლის უმაღლეს მომწიფებას დღეს განვიცდით. როდესაც ინგლისს მოუწია თავისი იმპერიის გადარჩენა პირველ მსოფლიო ომში, ამერიკა შეუერთდა ძალებს საფრანგეთთან, რათა გადაერჩენა მილიარდობით ობლიგაციები ანტანტის სახელმწიფოებისთვის. შთამომავლები

ერთხელ ემიგრაციაში მყოფი ევროპელები პირველად შემოვიდნენ ჩვენს კონტინენტზე და გადაწყვიტეს მსოფლიო ომი ჩვენს საზიანოდ. დღეს ჩრდილოეთ ამერიკელები დაბრუნდნენ ევროპაში; ამერიკული ჯარები მსოფლიოს 50-მდე სხვადასხვა ადგილას არიან. როგორ შეიძლება ამის ახსნა? აქ საუბარია ბრიტანეთის იმპერიის განვითარებაზე - კანონი „ღვთისგან ბოძებული ექსპანსიის" შესახებ. ღმერთის მიერ განზრახული ექსპანსიის თვალთმაქცური რწმენით, ამერიკის შეერთებული შტატების პლუტოკრატები ეხებიან ევროპელი და სხვა ხალხების უფლებებს და თავს ესხმიან მათ კონტინენტს. თავდაპირველი ექსპანსიონიზმი, რომელიც ჩრდილოეთ ამერიკის სახელმწიფოების დაპყრობამდე გავრცელდა, დღევანდელი დოლარის იმპერიალიზმად იქცა. უკვე დღეს ჩრდილოეთ ამერიკელებს აჩვენებენ, თუ როგორ შეიძლება ომის შემდეგ მათი პროდუქტიული შესაძლებლობების ზრდა ნებისმიერი კონკურენციის დასამარცხებლად გამოიყენონ. ადამიანი მთვრალია იმ იდეით, რომ ყოველი იანკი მიაღწევს საშუალო კლასის ცხოვრების დონეს, თუ მსოფლიო ბაზარი დაიტბორება ამერიკული საქონლის უზარმაზარი ექსპორტით.

Machine Translated by Google

ამერიკულ პროპაგანდას არ გაუჭირდა დაარწმუნა გულმოდგინე ამერიკელი, მხარი დაეჭირა მსოფლიო იმპერიალიზმის იდეას და დაეუფლა ფულისა და ნადავლის ინსტინქტებს. ყველასთვის ნათელი იყო - ის სხვაგვარად არ იქნებოდა ნამდვილი ამერიკელი - რომ ომი და შეერთებული შტატების გაფართოება აუცილებლად გაზრდის ვაჭრობას და ვაჭრობას და, შესაბამისად, მის ცხოვრების დონეს. და თუ მაინც მოითხოვდა

Machine Translated by Google

ხალხის ხელოვნური გაცხელება მსოფლიო იმპერიალიზმისთვის, საჭიროა მხოლოდ საშუალო ამერიკელის ქედმაღლობაზე მივმართოთ, ანუ მის რწმენას, რომ მან უნდა დაიპყროს სამყარო ღვთის სახელით, მოახდინოს მისი რეფორმირება და სხვა ხალხებს მოუტანოს ამხელა თავისუფლება.

20. რატომ უნდა მივიდეს აშშ-ში მუშების გაღატაკებამდე, მიუხედავად ეკონომიკური და პოლიტიკური მიღწევები?

ლიბერალისტურ საფუძველზე მომგებიანი დასაქმების დაუნდობელმა სწრაფვამ, ბუნებრივია, გამოიწვია მუშების ყველაზე სასტიკი ექსპლუატაცია.

მინერალური რესურსების სრულმა განვითარებამ და მრეწველობისა და ბიზნესის გაფართოებამ საშუალება მისცა ამერიკული წარმოების ზრდას საზღვრების გარეშე. ტექნოლოგიის სფეროში მნიშვნელოვანმა გამოგონებებმა გაამარტივა და შეამცირა წარმოების გზა და გამორიცხა 12 მილიონიანი არმია ეკონომიკური პროცესიდან. თავიდან ეს არ განიხილებოდა, როგორც საფრთხე; უფრო სწორად, ეს კაპიტალისტური ეკონომიკური წესრიგი მდიდრებისა და ღარიბების წინააღმდეგობით განიხილებოდა, როგორც ღვთისგან ბოძებული რეგულაცია. ამერიკელი ამერიკელის თქმით, ყველა ადამიანს მიეცა შანსი გახდეს კაპიტალისტი. თუ ის არა

Machine Translated by Google

წარმატებას მიაღწიოს, მაშინ ის არ არის არჩეული ღმერთის მიერ, შემდეგ ის დგას ცხოვრების ბნელ მხარეს. მაშ, რა შეიძლება განაწყენდეს ღმერთმა ნაჩუქარი მილიარდერები, თუ არჩეულებს სიღარიბეში და სასოწარკვეთილებაში უნდა ეცხოვრათ? პირიქით, ისინი ამაყობდნენ თავიანთი დიდი ეკონომიკური წარმატებებით. მათ შეეძლოთ თავიანთი სამრეწველო პროდუქტებით სურვილისამებრ შევიდნენ საშინაო და საგარეო ბაზრებზე და ასევე გააჩნდათ ყველა ის ადგილი, რაც მათ სურდათ მუშაკების შერჩევისას და ხელფასის სტრუქტურაში.

ეს მდგომარეობა ახლა სამუდამოდ ვერ გაძლებდა. ერთ მშვენიერ დღეს უმუშევრებს ფულის მშიერი ექსპლუატატორების გასაღიზიანებლად სიცოცხლის უფლება უნდა დაემტკიცებინათ. გრძელვადიან პერსპექტივაში სოციალური პრობლემის ფუნდამენტური გადაწყვეტის თავიდან აცილება უბრალოდ შეუძლებელია. გარკვეული სახის სოციოპოლიტიკური ინსტიტუტები, როგორიც ჩვენ გვაქვს გერმანიაში შრომის დაზღვევისა და შრომის დაცვის კანონების სახით, არ იყო ამერიკაში რამდენიმე წლის წინ და ახლა არსებული სრულიად არაადეკვატურია. ეს გამოწვეულია არა სოციალურ-პოლიტიკური არაკომპეტენტურობით, არამედ პლუტოკრატი მმართველი კლასის ცუდი ნების გამო.

მაგრამ ის, რაც მეორე მხარეს თავისუფლებაში ესმის, სხვა არაფერია, თუ არა ეკონომიკური და მომგებიანი დასაქმებისკენ სწრაფვის სრული გაჩაღება. ბურჟუაზიას არასოდეს უფიქრია ღარიბებისთვის თავისუფლების მინიჭება, რომელიც თავხედურად აიღო თავისთვის.
პურიტანულად მოაზროვნე ეკონომიკური წრეების ძირითად დამოკიდებულებას სოციალური პრობლემისადმი გვიჩვენებს ეკონომისტის ჯორჯ ფ. ბაერის განცხადებას: „მუშათა უფლებები და ინტერესები აღასრულებენ არა შრომის აგიტატორების, არამედ იმ ქრისტიანებს, რომლებსაც ღმერთი მისმა უსაზღვრო სიბრძნემ მისცა კონტროლი ამ ქვეყანაში საკუთრებაზე.ან როგორც ვანდერბილტმა თქვა: „ეშმაკი წაართმევს უბრალო ადამიანს".

მიუხედავად ამისა, შეერთებულ შტატებში არ ყოფილა კლასობრივი ბრძოლა ევროპული გაგებით, არც მე-19 და არც მე-20 საუკუნის დასაწყისში.
იყვნენ ისინიც, რომლებშიც ზღაპრული სიმდიდრე იყო დაგროვილი

ხალხის მასების მიერ სპეციალურად რჩეულებად მიჩნეული. ეკონომიკურად სუსტებმა მათ გათენდათ რწმენა, რომ ბედნიერების ქალღმერთს შეეძლო ერთ ღამეში გაჩერება და მათი შექმნა

Machine Translated by Google

დოლარის მილიონერი. ფილმმა და პრესამ იცოდნენ, როგორ შეენარჩუნებინათ ეს რწმენა დახვეწილი გზით. ეკრანზე და რომანებში ჯერ კიდევ იყო შეუზღუდავი შესაძლებლობები ღარიბების ბედნიერი აღზევებისთვის; თუმცა რეალობამ ძალიან ვიწრო საზღვრები დაუწესა ბედის რაინდებს. ეკლესიები და სექტებიც გულმოდგინედ მუშაობდნენ მუშების დასაკმაყოფილებლად. მრავალი ათწლეულის მანძილზე პროპაგანდა და ეკლესიის გავლენა იყო ერთადერთი საშუალება, რომლითაც სოციალური პრობლემა წყდებოდა შეერთებულ შტატებში.

ჩრდილოეთ ამერიკელის ფხიზელი რწმენა წარმატებისა ნიშნავდა ყველაფერს ენერგიები იყო ორიენტირებული სიმდიდრის რაც შეიძლება სწრაფად მოპოვებაზე. ეკონომიკური მიზნების მიღწევისას წარმატება ყოველთვის იყო გადამწყვეტი ფაქტორი და არა საშუალება და გზა. ამერიკულ-ამერიკული მენტალიტეტის შესანიშნავი მაგალითია მოხუცი ჯონ დ. როკფელერი, ჩვეულებრივი თაღლითების, ქრთამის და სხვა საეჭვო სისუფთავისა და პატიოსნების მაქინაციების მეშვეობით, რომელიც მილიარდობით აგროვებს და მოკლედ და ლაკონურად განმარტავს: „ღმერთმა მომცა ჩემი ფული. "

Machine Translated by Google

21.როგორ ეძებდა რუზველტი გადაჭრით ამერიკის სოციალური პრობლემა?

მან უმუშევარს სამუშაო და პური მისცა ამერიკის ჩაძირვით ომში.

პრეზიდენტმა რუზველტმა კარგად იცოდა, რომ პროპაგანდითა და საეკლესიო საშუალებებით სოციალური საკითხი აშშ-ში, უმუშევრობის არმიის მუდმივი მატებით, ვერ გადაიჭრებოდა.
რუზველტმა ვერ გაბედა კაპიტალისტებისთვის ტვირთის დადება უმუშევართა სასარგებლოდ. ამისთვის ის ზედმეტად არის დამოკიდებული ებრაელებზე. მან სხვა გამოსავალი იპოვა.

მან მუშებს სამუშაო და პური მისცა თავისი ხალხის ომში ჩათრევით. ეს ომი, რომელსაც ომის ეკონომიკის საშუალებით შრომის ბაზარი უნდა გამოეცოცხლებინა, არის რუზველტის საშუალება აშშ-ს სოციალური პრობლემის გადასაჭრელად.

მაგრამ ესეც არ არის გამოსავალი გრძელვადიან პერსპექტივაში. თუ ომი მოულოდნელად დასრულებულიყო, აშშ-ს ეკონომიკა უნდა დაინგრევა და იმავე ზომის დარჩეს, რადგან ის ვეღარ იტევდა თავის საქონელს.
ტრადიციული ეკონომიკური რიტმის ერთგული, კაპიტალისტები ყოველწლიურად ზრდიან თავიანთ აქტივებს, შემდეგ კი ახლად შეძენილ კაპიტალს ახალ საწარმოებში ახორციელებენ.
ამ ციკლში წარმოება უპრეცედენტო დონეზე გაიზარდა. ამიტომ პლუტოკრატებმა უნდა დაიპყრონ მსოფლიო და იბრძოლონ ახალი ბაზრებისთვის ან შეზღუდონ თავიანთი ეკონომიკა ამერიკული ინტერესებით. მაგრამ ეს უკანასკნელი არ არის ფულის მშიერი კაპიტალისტების განზრახვა. ასე რომ, დოლარის იმპერიალიზმი და ევროპისა და სხვა ქვეყნების დაპყრობა აუცილებელია. რუზველტი აგზავნის ამერიკელ ახალგაზრდობას

Machine Translated by Google

ბრძოლის ველები პლუტოკრატიული სამყაროს ახალი ბაზრების დასაპყრობად.
„აშშ-ს უნივერმაღზია ემზადება ევროპა გადაამციროს კლიენტებამდე, რომელიც კიდევ უფრო უარესი იქნებოდა, ვიდრე სისტემურ ეპოქაში, ძალაუფლებისა და მოგების ებრაული სიხარბის წყალობაზე და სამუდამოდ დაკარგავდა საკუთარ სიცოცხლესა და სახეს.

მოგების მაძიებელი პლუტოკრატების წესი, ევროპელების გაძევება საკუთარი ბაზრიდან და ეკონომიკური მონობა არის ის საჩუქრები, რომლებიც ბატონ რუზველტს სურს მოგვცეს ღმერთის სახელით აშშ-ს ამხელა თავისუფლების საფარქვეშ.

22. ვინ არიან რუზველტსის კაცები?

ებრაელთა გავლენა ამერიკის მთავრობაში წლიდან წლამდე იზრდებოდა. ის, რაც პრეზიდენტ რუზველტის მახლობლად ყვირის, ძირითადად ებრაელები არიან.

რუზველტის გარშემო წამყვან ებრაელებსა და ნახევრად ებრაელებს შორის არიან შემდეგი:

ფინანსთა მინისტრი მორგენტაუ, რომელიც თავად აკონტროლებს დედაქალაქს

უმაღლესი ფედერალური მოსამართლე ფელიქს ფრანკფურტერი. უამრავმა ადვოკატმა, რომლებიც უმაღლეს თანამდებობებს იკავებენ, მისი სკოლა გაიარა.

ქალი შრომის მინისტრი მის პერკინსი.

ნიუ-იორკის შტატის ამჟამინდელი გუბერნატორი: ლემანი.

ნიუ-იორკის მერი: ლაგარდია

ვაშინგტონის მთავრობის შრომით ურთიერთობის ოფიცერი: სიდნი ჰილმანი.

ბანკირები: ბარუხი, რომელმაც დააფინანსა 1917 წლის ბოლშევიკური რევოლუცია, ჯესი ჯონსი, შიფი, ლოები, კუნი, ვარბურგი, როტშილდი, გუგენჰაიმი, სელიგმანი, ლევისონი და მრავალი სხვა.

Machine Translated by Google

რუზველტის მდივანი: როზენაუ

შეერთებული შტატების ყველაზე მნიშვნელოვანი და ყველაზე ცნობილი ლიდერი.

პრესა: ლიპმანი, ჰალი, ამერიკის სახელმწიფო მდივანი, დაქორწინებულია ებრაელ ქალზე. ომის მდივნის მარჯვენა ხელი, ჩარლზ პოლტეტი, სრულსისხლიანი

ებრაელმა სამხედრო მდივნის სპეციალური თანაშემწის ახალი თანამდებობის დაკავებისას თქვა: "წარმოდგენა არ მაქვს რა უნდა გავაკეთო, მაგრამ რა მნიშვნელობა აქვს?" აი სადამდე მივიდა აშშ.

გავლენიანი პოზიციების მისაღწევად ამერიკაში საკმარისია ის ფაქტი, რომ ებრაელია. პრეზიდენტის უახლოესი თანამოაზრე ებრაელი ბარუქია. „ახლა ბარუხი ყოველდღიურად საუზმობს პრეზიდენტთან ერთად თავის კაბინეტში და აცნობებს იარაღის წარმოების მდგომარეობას და გასაკეთებლად" („New York Times"). ის არის ადამიანი, რომელიც ფლობდა ამერიკულ ოქროს პირველი მსოფლიო ომის დროს და რომლის კონტროლის ქვეშ იყო მრეწველობის ყველა დარგი. ის დღეს ისევ არის აშშ-ს ნამდვილი ომის ეკონომიკის დიქტატორი. ის უფრო ადვილად ახერხებს ამ დიქტატურის განხორციელებას, რადგან მისი რასობრივი თანამებრძოლები ფლობენ ამერიკელი ხალხის მთელ ოქროს.

23. ვინ აკონტროლებს აშშ-ს?

მსოფლიოში არც ერთი სახელმწიფო არ არის ისეთი ებრაული გავლენისა და ძალაუფლების წყალობაზე, როგორც აშშ. ნელა და სტაბილურად ებრაელები შეაღწიეს ქვეყანაში და შეძლეს ჩუმად და შეუმჩნევლად შეაღწიონ სახელმწიფოსა და ეკონომიკის წამყვან ადამიანებში. მიუხედავად იმისა, რომ 1850 წლისთვის შეერთებულ შტატებში მხოლოდ რამდენიმე ათეული ათასი ებრაელი იყო, 1900 წლისთვის უკვე მილიონზე მეტი იყო, დღეს კი მათი რიცხვი, ებრაული შერეული მოსახლეობის ჩათვლით, მინიმუმ 12 მილიონს შეადგენს. (ებრაელთა რაოდენობა გერმანი

Machine Translated by Google

აღებამდე დაახლოებით 600000 იყო). 2,5 მილიონი ებრაელი ნიუ-იორკი ებრაელებით ყველაზე მდიდარი ქალაქია მსოფლიოში. ამ მსოფლიო ქალაქში ყოველი მესამე ადამიანი ებრაელია!

დღეს ებრაელი თითქმის ყველა საკვანძო თანამდებობას იკავებს აშშ-ში. საზოგადოებრივ აზრს მხოლოდ ის განსაზღვრავს და ამას კარგად აკეთებს. ის გეგმის მიხედვით აგრძელებს ამერიკელი ხალხის მორალურად დაშლას და მათ სიძულვილის პოლიტიკურ აღძვრას.

კინო, პრესა, რადიო, ხელოვნება და ეკონომიკა, საფონდო ბირჟა, იურისდიქცია, მთელი ინტელექტუალური ცხოვრება უნივერსიტეტებამდე და კიდევ უფრო მეტი პოლიტიკა ებრაელების ხელშია, ან თუნდაც მათი კონტროლის ქვეშ იპარავს:

აშშ-ში გაზეთის ყველა გამომცემლის 97 VH. არიან ებრაელები; 90 ვ. ყველა რადიოკომპანიის ჰ. ებრაული კაპიტალის ხელშია; 100

ყველა კინოთეატრის, თეატრისა და კინოკომპანიის VH ებრაელების ხელშია; იურისტების, ჟურნალისტების, ექიმების და სხვა ლიბერალური პროფესიების წარმომადგენლების 76 ვ.ჰ. ებრაელია; ბანკებისა და სხვა ეკონომიკური ინსტიტუტების 98 VH არის ებრაელი; საექსპორტო ვაჭრობის 90 VH ებრაელების ხელშია; 98 V. ბანკებიდან და სხვა ეკონომიკური დაწესებულებებიდან ებრაელები არიან; ტექსტილის ინდუსტრიის 98 VH მართავენ ებრაელებს; ებრაელები არიან ბანკებისა და სხვა ეკონომიკური დაწესებულებების 62 ვ. შენობების ამერიკული ნიადაგის ჰ. მიწა ებრაელების ხელშია, მძიმე მრეწველობის 87 ვჰ ებრაელების ხელშია; 83 VH მასობრივი პროდუქცია იწარმოება ებრაული კომპანიების მიერ. (* VH= von Hundert- ასიდან)

ნიუ-იორკში არის 190 პროტესტანტული და 430 კათოლიკური ეკლესია, მაგრამ არანაკლებ 1000 სინაგოგა. ჩიკაგოში 350 000 ებრაელია, ფილადელფიაში 275 000, კლივლენდში 100 000, ბოსტონში 90 000 და ა.შ.

ებრაელები გამოდიან მღვდლებად, დადიან ქრისტიანული ეკლესიის მრავალი სექტის შეხვედრებზე და იქ ქადაგებენ, წირვა-ლოცვას ატარებენ სხვადასხვა რელიგიური აღმსარებლობის წარმომადგენლებთან ერთად, გავლენას ახდენენ მასებზე და აძლიერებენ მათ.

Machine Translated by Google

უფრო კარგად იცნობს იდეას, რადგან ებრაელები დედამიწის რჩეული ხალხია.

ამ გზით ისინი ნაციონალ-სოციალისტური გერმანიის უღიმღამო სიძულვილს გადასცემენ ამერიკელ ხალხს ყველანაირი პროპაგანდის საშუალებით. იმის შიშით, რომ გერმანიის ინტელექტუალურმა მიმდინარეობამ და ახალმა ცოდნამ შესაძლოა ამერიკაში გადაისროლოს და ამით საფრთხე შეუქმნას მათ ლიდერ პოზიციებს, ებრაელები ახლა ცდილობენ, თავიანთ ხელთ არსებული ყველა საშუალებით, გამოიყენონ ბოლო მომენტი რაიხის და განადგურებისთვის. მისი მოკავშირეები.

მაღალი ფინანსების დახმარებით, რომელსაც ის აკონტროლებდა და მასონობა, რომელიც განსაკუთრებით ფართოდ იყო გავრცელებული ამერიკაში, ებრაელებს არ გაუჭირდათ ამერიკის ომისკენ წაქეზება.

თეთრი სახლის აბსოლუტური ბატონობით გვირგვინდება ა

წესი, რომელიც არ ფლობს საზოგადოებრივი აზრის ფორმირების მთელ აპარატს, მაგრამ აკონტროლებს მას და გავლენას ახდენს მასზე ებრაელთა სურვილის მიხედვით. პრესა, ისევე როგორც ყველა რადიოსადგური, თეატრები, კინოთეატრები და წიგნის გამომცემლების სალექციო სააგენტოები იუდაიზმის ყოვლისშემძლეობის ქვეშ არიან. ამას ემატება ეკონომიკური და ფინანსური ძალა, რომელიც მონოპოლიის მსგავსია ბიზნესის ზოგიერთ დარგში და გამოიყენება იმდენად დაუნდობლად, რომ ანტიებრაული დამოკიდებულება საზოგადოებაში შეუძლებელი ხდება.

საიდუმლოდ რჩება, რომ მოსახლეობის დაშლა განსაზღვრავს ასეთი დიდი ხალხის პოლიტიკას და დამოკიდებულებას, რომელსაც არაფერი მიუძღვის ამერიკული სახელმწიფოს მშენებლობაში და რომელიც იყო და არის ყველა თვალსაზრისით უცხო, გაუგებარი, თუნდაც არასიმპატიური ამერიკელი ხალხისთვის.

ებრაელები არიან ომის ცეცხლგამჩენი აშშ-ში.

მათ ყველაზე დიდი ინტერესი აქვთ, რომ ომი დიდხანს გაგრძელდეს.

Machine Translated by Google

რადგან ომი სხვა არაფერია, თუ არა მათი საქმე. გარდა ამისა, ისინი იმედოვნებენ, რომ საბოლოოდ მიაღწევენ მსოფლიო ბატონობას მისი მეშვეობით. იგივე ებრაელები, რომლებიც სხედან ნიუ-იორკსა და ლონდონში, სხედან მოსკოვში.

ამერიკელ და გერმანელ ხალხს არასოდეს ჰქონია საერთო სადავო საგანი; ორივეს ერთმანეთთან მშვიდობიანად ცხოვრება სურდა.
არასოდეს ყოფილა რაიმე დაძაბულობა აშშ-სა და რაიხს შორის. პირიქით, გერმანელმა მეცნიერებმა და ხელოვანებმა, გერმანელმა ჯარისკაცებმა და ტექნიკოსებმა, სამწუხაროდ, მნიშვნელოვანი წვლილი შეიტანეს ჩრდილოეთ ამერიკის ზომასა და ძალაში. სწორედ გერმანელებს ჰქონდათ მნიშვნელოვანი დამსახურება ამერიკის პოლიტიკურ მშენებლობაში. თუმცა, ებრაელებს არ მიეცათ უფლება შეეშალათ გერმანიასა და შეერთებულ შტატებს შორის კარგი ურთიერთგაგება.

ებრაელები ვერ მიაღწევენ თავიანთ მიზანს, რაიხის განადგურებას და

ევროპა. მსოფლიო ებრაელებთან და მასთან მოკავშირე ბოლშევიზმთან ძლევამოსილი ბრძოლის დასასრულს დგას ახალგაზრდების გამარჯვება. ევროპა კი არ ჩაიძირება, არამედ ებრაელი გაქრება ევროპის ზონიდან. მას წაერთმევა ამ ხალხების გაღვივებისა და ომის ახალი ხანძრის გაღვივების შესაძლებლობა.

Machine Translated by Google

განვითარება და მიზანი

24.როგორ მოხდა, რომ ხალხებმა უფრო და უფრო დათმეს თავიანთი სახეობების დაკავშირებული სიცოცხლის წესრიგი და ადაპტირებული საგარეო იდეების სამყარო?

ანტიკური ხანიდან დღემდე, იდეების ორი ჯგუფი (მსოფლიო შეხედულებები) შეიძლება გამოიყოს:

სკანდინავიურმა განსაზღვრულმა იდეების წრემ ა

იდეალისტური ძირითადი იდეა, როგორც მსოფლმხედველობა ნების, ხასიათისა და სულის ფასეულობების განსაკუთრებული განვითარებით;

ხმელთაშუა ზღვის აუზისა და ანატოლიის იდეების წრე

ინდივიდუალისტური მატერიალისტური ძირითადი იდეა, როგორც მსოფლმხედველობა.

Machine Translated by Google

პატივის, ლოიალობისა და საზოგადოების სულისკვეთების შემოქმედებით პრინციპს, რომელსაც წარმოადგენდა სკანდინაველი კაცი, ეწინააღმდეგებოდა ებრაელი სირიელი ვაჭრობის პრინციპი სამხრეთის ნახევარჯიშის, რომელიც, დაბადებული რასის ქაოსში, არ ხელმძღვანელობდა თავის იმპულსურობაში. ეთიკური პასუხისმგებლობის. იდეალიზმისა და გმირობის სკანდინავიურ სულს დაუპირისპირდა მატერიალიზმის ებრაული სულისკვეთება. დასავლეთის ისტორია ანტიკური ხანიდან დღემდე წარმოადგენს დაძაბულობას იდეოლოგიური ძალების ამ ორ ჯგუფს შორის. (ძალათა პოლარობა, პრინციპების ანტაგონიზმი, ძალთა მარადიული ურთიერთქმედება სიკეთესა და ბოროტებას შორის).

მატერიალისტური სამყაროს მთავარი წარმომადგენელი ებრაელია. მისი რელიგია პრაქტიკულად ითხოვს მამონიზმს და რაციონალიზმს და უცხო ხალხების ექსპლუატაციას. "უცხო ფოლკლორზე ცხოვრება ღვთაებრივ ბედად გვევლინება. იერუსალიმის ტაძარი გახდა ცენტრალური ბანკი მიმოფანტული თანამორწმუნეებისთვის და

რასობრივი ამხანაგები.

არასწორია ვივარაუდოთ, რომ ებრაელები მხოლოდ იერუსალიმის მეორე განადგურებით გაიფანტნენ სამყაროში. უახლესი კვლევა აჩვენებს, რომ დროის გასვლამდე მრავალი საუკუნით ადრე იუდაიზმი უკვე ცხოვრობდა დიასპორაში, ახორციელებდა ხალხების ექსპლუატაციას და ძირს უთხრის მათ თავისი მატერიალისტური იდეებით. მაშინაც კი განადგურდა მთელი უძველესი კულტურული სამყარო „ერთიანი კაცობრიობის“ იდეალის ებრაული სწავლებით. სპარსელებმა, ბერძნებმა, რომაელებმა მიატოვეს თავიანთი ფოლკლორი და ეროვნული კულტურა ებრაული წინააზიური სულისკვეთების სასარგებლოდ, საერთაშორისო კულტურული საზოგადოების, ბუნდოვანი, შერევა და საბოლოოდ, ყველა ეთნიკური მახასიათებლის განადგურება, სისხლის გადაკვეთა, გენოციდი. ებრაული დივერსიული მუშაობის შედეგი. ყველაფერი დაიღუპა, მაგრამ იუდაიზმი ამტკიცებდა თავის სახეს უფრო მეტად, ვიდრე ოდესმე და სულ უფრო მკაცრი გახდა! მაშინაც მსოფლიო სახელმწიფო იყო ებრაელთა მიზანი; სპარსეთის მსოფლიო იმპერია, ბერძნული მაკედონური

Machine Translated by Google

ალექსანდრე მაკედონელის მსოფლიო იმპერია, რომის იმპერატორის მსოფლიო იმპერია ჩაიშალა ებრაული წინააზიური სულისკვეთების გამო.

ძველი აღთქმა სავსეა სიმდიდრისა და მიწიერი საქონლის განდიდებით, ყველა წარმართის ექსპლუატაციის მოწოდებასთან ერთად!

„შენი ღმერთი გაგამდიდრებს, ბევრს ისესხებ ფულს
ერებს, მაგრამ არავისგან სესხულობთ" (5 მოსე 7:16 და 14:21; 15:6;
17:2 და სხვა). ..

ებრაული რელიგია არის ორმხრივი იურიდიული გარიგება: შესრულება და განხილვა! (თ.
ფრიჩი, ებრაული საკითხის სახელმძღვანელო).

„დედამიწაზე სამოთხის“ შექმნა ებრაელთა მიზანია. ამ მიზნით, როგორც გვიანდელ „წმინდა წიგნებში“ ნათქვამია, მართალს (ე.ი. ებრაელებს) ამოჰყავთ საფლავებიდან ყველა ქვეყანაში უცნობი ძალების მიერ მათთვის გაბურღული სპეციალურად ხვრელების გამოყენებით და დედამიწაზე მიდიან აღთქმულ მიწაზე. . ტარგუმი, მიდრაშიმი, თალმუდი აღწერს მოსალოდნელი სამოთხის ამ მშვენიერ მდგომარეობას ყველაზე ფართო კომფორტით. შემდეგ რჩეული ხალხი მართავს განახლებულ სამყაროს. ყველა სხვა ხალხი მისი მონაა, კვდება, ხელახლა იბადება, მხოლოდ ჯოჯოხეთში წასასვლელად. თუმცა, ებრაელები არ წავლენ და არ გაატარებენ კურთხეულ ცხოვრებას დედამიწაზე. იერუსალიმი ახლად აშენებულია ყველაზე ბრწყინვალედ; შაბათის საზღვრები ძვირფასი ქვებითა და მარგალიტით არის დაყენებული. თუ კაცს ვალები აქვს გადასახდელი, ის მარგალიტს ამსხვრევს და ყოველგვარი ვალდებულებისგან თავისუფლდება. ნაყოფი ყოველთვიურად მწიფდება, ყურძენი იზრდება როგორც მთელი ოთახი, მარცვლეული თავისთავად იზრდება, ქარი მარცვლებს ერთად უბერავს, ებრაელებს მხოლოდ ფქვილი სჭირდებათ. რვაასი სახეობის ვარდი იზრდება ბაღებში, რძის, ბალზამის, თაფლისა და ღვინის ნაკადები მიედინება პალესტინაში. თითოეულ ებრაელს აქვს კარავი, რომელზედაც ოქროს ვაზი იზრდება, რომელზეც ოცდაათი მძივია ჩამოკიდებული; თითოეული სართულის ქვეშ არის მაგიდა ძვირფასი ქვებით. სამოთხეში ყვავის 800 სახეობის ყვავილი, რომელთა შუაში ს

Machine Translated by Google

500000 სახეობის სუნი და გემო. ხეზე შვიდი ღრუბელი დევს და ებრაელები ოთხი მხრიდან მის ტოტებს ურტყამს, ისე რომ მისი დიდებული სურნელი სამყაროს სხვა უბედურებამდე მიდის და ა.შ.

რძისა და თაფლის ქვეყანა რელიგიურად სერიოზული გახდა და აღდგომას აღნიშნა ებრაულ მარქსიზმში და მის დიდებულ „მომავალ სახელმწიფოში“. სულის ეს განწყობა დღემდე ხსნის ებრაელი ხალხის სიხარბეს და ამავდროულად ნამდვილი სულიერი და მხატვრული შემოქმედების თითქმის სრულ ნაკლებობას. (ალფრედ როზენბერგი, მეოცე საუკუნის მითი.)

აუცილებელია ყურადღებით დავაკვირდეთ ებრაულ გზას. შესწავლა ნორდიული რასობრივი სული და ებრაული სული და ყველაზე მნიშვნელოვანი ისტორიული ეპოქების დაკვირვება ყველა გერმანელს საკმარის სურათს მისცემდა მსოფლიო მოვლენებზე.

„მეინ კამპფში“ ფიურერმა აღწერა სკანდინავიელი ადამიანის, „კაცობრიობის პრომეთეს“ სიდიადე და დააპირისპირა ებრაელების ქნევასა და მუშაობას. ყოველმა გერმანელმა, დიახ, ყოველმა გერმანელმა ადამიანმა, ღრმად უნდა აღიქვას იქ ნათქვამი. შემდეგი შეხედულებები მისი გახდება

საკუთარი:

• რომ რასობრივ პრობლემაში დევს ყველა ისტორიული მოვლენის გასაღები.

• რომ ყველა ჭეშმარიტი ღირებულება ამ დედამიწაზე წარსულში და აწმყოში მომდინარეობს სკანდინავიელი ადამიანის შემოქმედებითი ნებიდან

• რომ იუდაიზმს არ აქვს ოდნავი მიზეზი, რომ თავის თავს „რჩეულ ხალხად“ უწოდოს, მაგრამ მას განზრახული აქვს თავისი დამღუპველი შრომით შეაწუხოს და შეაფერხოს სკანდინავიური ხალხების ზრდა და კეთილდღეობა.

• რომ ებრაელი, როგორც ჩვენი არსების ანტითეზა, ყოველთვის უნდა იყოს ჩვენი თავდაპირველი მტერი; რომ სწორედ მან დაარღვია თავისი იდეებით

Machine Translated by Google

სკანდინავიური ხალხების ცხოვრების წესი და, უფრო მეტიც, ამ იდეების დახმარებით დათესეს უთანხმოება ხალხებს შორის;

- რომ გერმანიზმმა მსოფლიოს მისცა ყველა ფუნდამენტური ღირებულება, მაგრამ არაერთხელ დაექვემდებარა უცხო იდეებს, ძირითადად ებრაული წარმოშობის.

თავისებური ფაქტია, რომ სკანდინავიური ხალხები ბოლო დრომდე ეფექტურად არ ეწინააღმდეგებოდნენ ებრაელების შეღწევას.

ამ მდგომარეობის ცვლილება მანამ არ მომხდარა მანამ, სანამ ადოლფ ჰიტლერი, ისტორიაში პირველად, იუდაიზმს არ დაუპირისპირდა საწინააღმდეგო იდეას. და ორგანიზაცია, რომელიც მხარს უჭერდა მას. ამრიგად, პირველად, ებრაულ მატერიალისტურ სამყაროს ჰქონდა ჭეშმარიტად დამაბრკოლებელი კედელი, რომლის უკანაც გერმანულ სამყაროს შეეძლო ხელახლა შეკრება. ეროვნულთან სოციალისტური მსოფლმხედველობა, შესაბამისად, დაიწყო ახალი ერა.

გადაულახავი კონტრასტი სკანდინავიურ კაცსა და ებრაელი კიდევ ერთხელ შეიძლება მოკლედ შევაჯამოთ:

თავის იდეებში ებრაელი დაუპირისპირდა სკანდინავიური ადამიანის სათემო ეთიკას ((სოციალისტური პრინციპი) ეგოს (ინდივიდუალისტური პრინციპი); სისხლით დაბადებულ იდეალიზმს - დესტრუქციულ მატერიალიზმს; უანგარობას და ერთგულებას და მორჩილებას - ეგოიზმი და დაშლილი ცხოვრების სისულელე ხასიათსა და სულს აფასებს ოქრო; ლიდერობის პრინციპი

- მასა; გერმანიის შემოქმედებითი ლტოლვა წესრიგის, ხელმძღვანელობისა და ხელმძღვანელობისკენ - მისი ძალაუფლების ლტოლვა, მისი დესპოტიზმი.

პატივი და ერთგულება, ტევტონის ყველაზე გამორჩეული დღეები, ებრაელისთვის უცნობია!

მაგრამ უპირველეს ყოვლისა, მისი სწრაფვა მსოფლიო ძალაუფლებისკენ არის გამეფებული. მას ის ემორჩილება ყველაფერს; მისი იდეების აზრი და დანიშნულება ყოველთვის იყო გარემოს უძლურება, ხალხების გაძარცვა თავისი იდეებით, ერთმანეთის წინააღმდეგ გათამაშება და ა.შ.

Machine Translated by Google

გაანადგურე ისინი, რათა შემდეგ შეძლონ მთელი კაცობრიობის მართვა.

გარდა ამისა, ის ქადაგებდა კაცთა თანასწორობას, მაგრამ შიშით იცავდა საკუთარ სისხლს.

ამ სწავლებებით იგი ხელმძღვანელობდა შეტევას სკანდინავიური ხალხების ცხოვრების წესზე სახელდახელოდ და ამას ყოველთვის წარმატებით აკეთებდა ადოლფ ჰიტლერის ასაკამდე!

ელადა და რომი საბოლოოდ გაანადგურა მატერიალიზმმა. გერმანელი ხალხი იუდაიზმითა და მისი იდეებით დაიმსხვრევოდა, ბოლო წუთს რომ არ მოსულიყო ადოლფ ჰიტლერი. რუსი
ხალხმა მიიღო ებრაული მარქსიზმი და საბოლოოდ ჩავარდა ებრაულ-აზიური სამყაროს ხელში. საფრანგეთი დაემორჩილა ებრაელებს
მატერიალიზმი. სკანდინავიის დომინირებულმა ანგლო-საქსონიზმმა ებრაელს და მის შხამიან იდეების სამყაროს მისცა ღრმა ადგილი თავისი ხალხის სხეულში და, როგორც ჩანს, მიჰყვება მატერიალისტური დაშლის იმავე გზას.

უნდა დაისვას კითხვა, თუ როგორ უნდა აიხსნას ეს ისტორიული ფენომენი, რომ მთელი მსოფლიო არაერთხელ ჩამორჩება იუდაიზმს, რომელიც გაცილებით სუსტია რიცხვით. ამის მიზეზი, მოკლედ, შემდეგია:

ჩვენი წინაპრები დაუკავშირდნენ ებრაულ მატერიალისტურ იდეებს
ადრეულ პერიოდში, როდესაც მათ აიღეს მიწა. რომის იმპერიის დაშლის შემდეგ, ამ იდეებმა შეაღწია გერმანიის ბირთვში.
მასთან ერთად ებრაელიც გადავიდა ჩვენი მამების ქვეყანაში და ხალხში დამკვიდრდა. (ებრაელთა მსვლელობა ნაჩვენებია თანდართულ რუკაზე. მე-9-მე-10 საუკუნეებში ებრაელებმა უკვე შეძლეს გავრცელება გერმანიაში. მათ ვპოულობთ მაგდებურგში, მერსებურგში, რეგენსბურგში, გნიეზნოში და პრაღაში. მისი ცენტრი იყო მაინცი. რაბინთა სკოლა.

ძალიან ცოტაა ცნობილი, რომ უკვე ადრეულ შუა საუკუნეებში ებრაელები, როდესაც ჯერ მხოლოდ ეკონომიკურადაც კი თამაშობენ როლს. უკვე

Machine Translated by Google

დაახლოებით მე-11 საუკუნეში მას აქვს ფინანსური მონოპოლია.
კანონიკური სამართლის მიხედვით, ფულის სესხება პროცენტის საწინააღმდეგოდ აკრძალული იყო. აქ ებრაელმა გამოიყენა შესაძლებლობა და თავი დააღწია პრივილეგირებულ უზურავეს. ებრაელები რაიხის "პალატებად" შექმნეს.
ჩვეულებრივი საპროცენტო განაკვეთი ან უზრადობა იყო 43%, მაგრამ გაიზარდა რამდენჯერმე გაზრდით. ამ ხარისხში ისინი სარგებლობდნენ სახელმწიფო დაცვით! თუ მათ დროდადრო დევნიდნენ, ასევე, ისევ და ისევ, ისინი იქნებიან, კერძოდ, ეკლესიის მფარველობის ქვეშ, მაგრამ იუდაიზმი და ეკლესია გააუქმეს ფულის მოსაპოვებლად ბრძოლაში.

მაგრამ არსებითი ის არის, რომ წმინდა ეკონომიკური, მატერიალისტური აზროვნება სულ უფრო მეტად შემოდიოდა ხალხში. ებრაელი არის კაპიტალისტური ეკონომიკური სისტემის ფუძემდებელი; ფული, რომელიც აქამდე იყო გაცვლის საშუალება, ანუ მიზნის მიღწევის საშუალება, გახდა თვითმიზანი.

შუა საუკუნეებში ებრაული ბუნება სულ უფრო ფართოდ გავრცელდა. აღსანიშნავია კაბალისტური თხზულების (ებრაული - ფილოსოფიური რელიგიური შინაარსის საიდუმლო თხზულება) გახსენება, რომლებმაც ძლიერი გავლენა მოახდინეს დასავლურ ლიტერატურაზე. იუდაიზმს მნიშვნელოვანი წილი ჰქონდა თავისუფალი სულის მოძრაობებში.

Machine Translated by Google

მიგრაცია და გავრცელება

ებრაელები მსოფლიოში

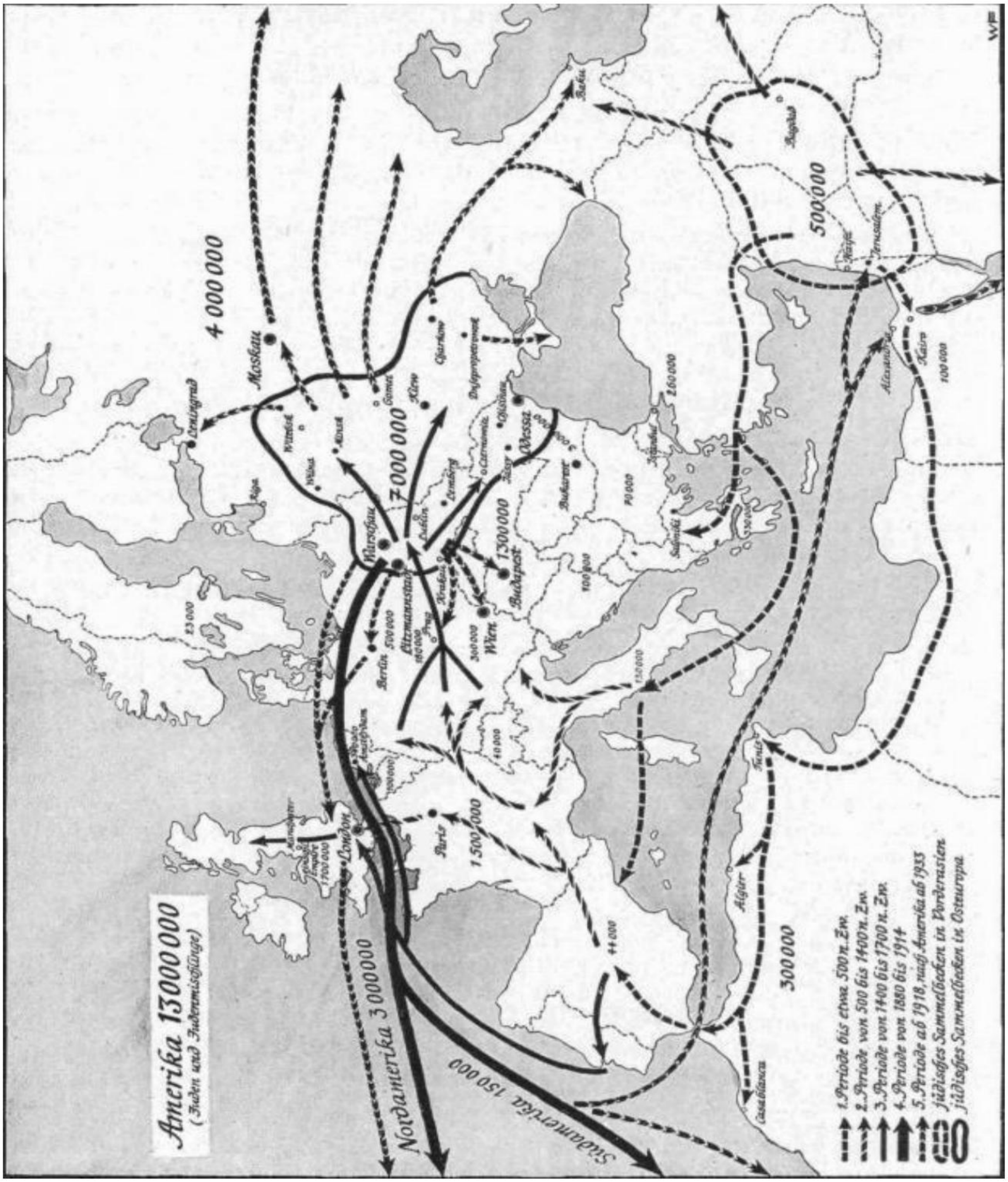

Machine Translated by Google

თანდათან მთელი დასავლეთი დაბინძურდა ებრაელებით და ლიბერალიზმის ხანა, რომელიც საბოლოოდ მარქსიზმში წარმოიშვა, სულიერად მომზადდა.

ჩვენ ვიცით, რომ შიდაპოლიტიკური ხასიათის სხვა გარემოებებიც (მთავრების ეგოისტური ქცევა, პარტიკულარიზმი და რომის პოლიტიკური ეკლესიის ანტი-ძირითადი საქმიანობა) საფრთხეს უქმნიდა გერმანულ ცხოვრების წესს. თუმცა, ჩვენი ხალხის არსებობისთვის ყველაზე საშიში საფრთხე იყო ებრაული იდეები მატერიალიზმისა და ინდივიდუალიზმის შესახებ, მატერიალურ ნივთებზე გადაჭარბებული დამოკიდებულება და ეგოში აზროვნება ხალხისადმი მიჯაჭვულობის გარეშე.

ასევე, ჩვენმა წინაპრებმა ჯერ კიდევ არ იცოდნენ თავიანთი პოლიტიკური და იდეოლოგიური არსების საკმარისად გაცნობიერებული, რომ მანამდე მათი ცხოვრების წესის იდეოლოგიური საფუძველი პოლიტიკური და იდეოლოგიური დოქტრინის სახით ვერ განხორციელდა. ამასთან, ამას დაუპირისპირდა იუდეის მოწინააღმდეგე, რომელიც ათასობით წლის განმავლობაში ცხოვრობდა მკაცრად აღსრულებული, იდეოლოგიურად განსაზღვრული რასობრივი, პოლიტიკური და რელიგიური კანონების შესაბამისად.

უცხო იდეების შედეგები ყოველთვის და ყველგან ერთნაირი იყო: ხალხი მატერიალისტური და ეგომანიკური აზროვნებიდან გამოვარდა კეთილდღეობის არაკრეატიულ ცხოვრებაში. პატივისა და ერთგულების მაღალი ფასეულობები, ხალხის წინაშე მოვალეობის შესრულება, ოქროს შეეწირა. სისხლის საზოგადოების, როგორც არსებობის მნიშვნელობის, სამსახურის იდეალი ანაცვლებდა საკუთარი თავის მატერიალური დაკმაყოფილებისკენ სწრაფვას.

ფულსა და სიმდიდრეზე დამოკიდებულების გამო ბევრმა ადამიანმა თავისი მძიმე, ბუნებრივი სოფლის არსებობა კომფორტული ცხოვრებით შეცვალა სავაჭრო პრინციპებზე დაფუძნებული. ამაყი ფერმერები და მეომრები აღმოფხვრილი ვაჭრები გახდნენ. შემდგომი შედეგი ძირითადად იყო ბავშვების რაოდენობის შეზღუდვა.

Machine Translated by Google

თუკი ამით უკვე სასტიკად დაირღვა ცხოვრების ნორდიული წესრიგი, ებრაულმა დოქტრინამ ურაო არსებობის შესახებ დამღუპველი საფრთხე გამოიწვია სკანდინავიის ცხოვრებაზე: საკუთარი მაღალი ხარისხის სისხლის მიტოვება მისი ძირეული უცხო სისხლთან შერევით, რაც დაიწყო ეპოქაში. რასობრივი სირცხვილი.

რასობრივ შერევას უნდა მოჰყოლოდა ხასიათის დევალვაცია და მაღალი ნორდიული სულის ღირებულებების შეუჩერებელი დაცემა.

მასთან ერთად, სკანდინავიური ადამიანები დაშორდნენ თავს ჯანსაღი ნიადაგით შეკრული, სისხლით ხაზგასმული ცხოვრების წესს. ეს ერის დაცემის დასაწყისის ტოლფასი იყო.

ასე იყო სპარტაში, ასე იყო ათენშიც და ასევე

რომი. იგივე პროცესი საუკუნეების განმავლობაში მიმდინარეობდა ჩვენს გერმანიის ბირთვულ ტერიტორიაზე. ქორწინების კანონებმა და პოპულაციურ-პოლიტიკურმა წესრიგმა ამას ვერ შეცვალა, რადგან რეალური მიზეზი ებრაული მატერიალიზმით გამოწვეული შინაგანი გახრწნა იყო.

ბოლოს და ბოლოს, იუდაიზმი თავისი მატერიალისტური იდეების დახმარებით ყოველთვის ჩამოაგდებდა ხალხებს.

ხალხი, რომელიც ვერ ითვისებს მატერიალიზმს, თავისთავად ატარებს სიკვდილის ჩანასახს! ჩვენ

გერმანელებმა იპოვეს წამალი: ადოლფ ჰიტლერმა ის მოგვცა (გერმანული იდეალიზმის სამყარო, რომელსაც ასწავლის ნაციონალ-სოციალიზმი, ეს არის საკუთარი თავის წინააღმდეგ გაჭირვების სამყარო, ხალხისთვის თავისუფლებისა და პატივისცემით მსახურებისა და ბრძოლის სამყარო და სამყარო. გლეხური საომარი უბრალოების შესახებ მიღებული ცოდნიდან უნდა გამოვიტანოთ დასკვნა, რომ მხოლოდ მაშინ იარსებებს ჩვენი ხალხი მარადიულად, თუ ის იცავს სისხლთან დაკავშირებული ცხოვრების კანონებს უმკაცრესად და, საჭიროების შემთხვევაში, თავს დაამტკიცებს. ყველაზე სასტიკი საშუალება ებრაულ მატერიალიზმთან და ინდივიდუალიზმთან ბრძოლაში.

Machine Translated by Google

ამ ბრძოლით ჩვენ აღმოვჩნდებით გადაუხდელ კონტრასტში ჩვენს გარშემო არსებულ სამყაროსთან. პურიტანიზმი, ლიბერალიზმი და ბოლშევიზმი მათი ძირითადი სტრუქტურით ებრაულია. ამ იდეებით მფლობელები ებრაელები უნდა იყვნენ თავიანთი დანიშნულებით, ანუ დაუოკებელი ოქროსა და ძალაუფლებისკენ სწრაფვაში, რაც აუცილებლად უნდა გაიზარდოს მსოფლიო ბატონობამდე.

აქ იწყება ფიურერის საბედისწერო მისია თავის გერმანელ ხალხთან.

ებრაული იდეების სამყარო წყვეტს წმინდა ნაციონალ-სოციალისტურ სამყაროს თავისი დოქტრინით სისხლით დატვირთული და ამგვარად ღვთისგან ბოძებული წესრიგის შესახებ.

ჩვენი ხალხის ცხოვრება. ეს ომი უნდა მომხდარიყო, როგორც ბრძოლა ნაციონალ-სოციალიზმს, როგორც გერმანულ იდეალისტურ შეხედულებას ცხოვრების წესზე და ებრაულ მატერიალისტურ სულისკვეთებას შორის. გადაწყვეტილების ეს ასაკი მომზადდა პროცესში, რომელიც გაგრძელდა საუკუნეების განმავლობაში. ადოლფ ჰიტლერი არის დიდი, ვინც თავისი ხალხი მოამზადა მსოფლიო მისიისთვის.

ჩვენმა ოპონენტებმა, უპირველეს ყოვლისა მსოფლიო ებრაელებმა, იციან რაშია საქმე. ისინი აღარ მალავენ თავიანთ ნებას გერმანელი ხალხის მოსპობის შესახებ.

Machine Translated by Google

25.რას აკეთებენ ჩვენი ოპონენტები გეგმავთ ჩვენთან მუშაობას?

ებრაელი კაუფმანი, როგორც ამერიკის სპიკერი, მოითხოვს:

საბოლოო ჯამში, სხვა გამოსავალი არ არსებობს, გარდა ერთისა: რომ გერმანელი ხალხი სამუდამოდ უნდა მოკვდეს და გაქრეს ამ დედამიწიდან.

განადგურების სასტიკი ებრაული ნება გამოიხატება გერმანელი ხალხის განადგურების ბრძანებით. რამდენიმე სტატია მისგან:

მუხლი 3: გერმანიის არმია დაიყოფა ჯგუფებად, კონცენტრირებული იქნება მკაცრად გამოკვეთილ ადგილებში და მამაკაცები დაუყოვნებლივ სტერილიზდებიან.

მუხლი 4: მშვიდობიანი მოსახლეობა - მამაკაცი, ქალი და ბავშვი - იყოფა და სტერილიზდება ტერიტორიული ზონების მიხედვით.

Machine Translated by Google

რუკაზე ნაჩვენებია მსოფლიო პლუტოკრატიის მიერ დაგეგმილი გერმანიის დაქუცმაცება და მისი განაწილება სხვა სახელმწიფოებზე!

მუხლი 6: გერმანია გაიყოფა და მისი ტერიტორიები დაეთმობა სხვებს.

Machine Translated by Google

მუხლი 8: გერმანიის მოსახლეობა იძულებულია ისწავლოს იმ სახელმწიფოს ენა, რომელსაც მას ევალება.

ერთ-ერთი წამყვანი ინგლისური გაზეთი „ნიუს ქრონიკი" ურცხვად განმარტავს:

"მსურს - გულწრფელად გითხრათ! - გავანადგურო ყველა ცოცხალი არსება, კაცი, ქალი და ბავშვი, ცხოველები, ფრინველები და მწერები, გერმანიაში. მე პრაქტიკულად აღარ დავუშვებდი ბალახის ძირს. საჰარაზე უარესად გამოიყურება!

ინგლისური ჟურნალი „Picture Post" ცალსახად ითხოვს:

„იმისთვის, რომ ამ ომის შემდეგ ნამდვილი მშვიდობა გვქონდეს, ევროპის რუკაზე გერმანიისგან არაფერი უნდა დარჩეს.

უკვე 1936 წელს ჩერჩილმა უთხრა ჩრდილოეთ ამერიკელ გენერალს
ყე:

გერმანია ძალიან ძლიერი ხდება, ის უნდა განადგურდეს.

1942 წლის 8 დეკემბრის ღამეს ჩერჩილს ბრიტანული რადიოთი გადასცა შემდეგი განცხადება: „1939 წელს ჩვენ ომი გამოვუცხადეთ გერმანიას, არა იმიტომ, რომ თავს დაესხნენ, არამედ ნებაყოფლობით, ჩვენ ვიყავით ერთადერთი ხალხი - ფრანგების გარდა - ვინც შევედით ომი თავდასხმის გარეშე. ჩვენ ვიცოდით, რომ ჩვენი და ნაცისტების სასიცოცხლო ინტერესები ვერასოდეს იარსებებს. ერთ-ერთი ჩვენგანი უნდა იყოს განადგურდა." ჩერჩილი თავის გამოსვლაში 1943 წლის 18 სექტემბერს:

"გერმანიას უნდა ასწავლოს სასტიკმა და საშინელმა გამოცდილებამ, თუ როგორ აწარმოებს ინგლისი ომს. ჩვენ გვინდა ვიყოთ მისი სკოლის მასწავლებლები ამაში, ბომბებითა და ცეცხლით."

ბოლშევიზმს უფრო მეტად სურს გერმანელი ხალხის სრული განადგურება. ყველა ლიდერი უნდა აღმოიფხვრას (იხ. კატინი და ვინიცა!), გლეხები და მუშები უნდა გადასახლდნენ ციმბირში, როგორც შრომის მონები, გერმანია უნდა გახდეს ბოლშევიკური კოლონია.

Machine Translated by Google

რას ვებრძვით FOR

26.რატომ არის ნაციონალური სოციალისტური სამყაროს ხედვა შინაგანი ოფიცრებისთვის სავალდებულოა

იმიტომ რომ გერმანულ ბუნებას შეესაბამება. ის აძლევს გერმანელ ადამიანს და გერმანელ ხალხს კანონს, იცხოვრონ თავიანთი ცხოვრების წესის მიხედვით და ამით შეასრულონ სამყაროს შემოქმედის მიერ დასახული დავალება. ამიტომაც ვიბრძვით ნაციონალ-სოციალისტური მსოფლმხედველობისთვის.

უპირველეს ყოვლისა, აუცილებელია ტერმინის მსოფლმხედველობის გარკვევა. არაერთხელ გვესმის: „ეს ომი იდეოლოგიური ომია“, ანუ ბრძოლის ველებზე ბრძოლა მხოლოდ ძლევამოსილი სულიერი ძალების ბრძოლის თვალსაჩინო გამოხატულებაა, რომელსაც ჩვენ მსოფლმხედველობას ვუწოდებთ. Weltanschauung არის, უპირველეს ყოვლისა, აღქმული სიტყვასიტყვით, სამყაროს შეხედვით. მაგრამ "შეხედვა" გერმანულად არ ნიშნავს მხოლოდ "დანახვას", ის ასევე ნიშნავს შინაგან ხედვას, სულიერ ხედვას, ეს ნიშნავს ფიქრს ცხოვრების აზრზე და მიზანზე, შინაგან კანონებზე, რომლის მიხედვითაც ხდება ადამიანისა და ხალხის ცხოვრება. , ის

Machine Translated by Google

ნიშნავს იმ არსებითი სულიერი და გონებრივი ძალების ამოცნობას, რომლებსაც აქვთ განმავითარებელი და მოძრავი ეფექტი.

ფიურერი:

გადაწყვეტილების საზეიმო გამოცხადება, რომ ყველა მოქმედება დაფუძნდეს გარკვეულ თავდაპირველ კონცეფციაზე და, შესაბამისად, თვალსაჩინო ტენდენციაზე, უკვე მდგომარეობს სიტყვაში "მსოფლმხედველობა. ასეთი შეხედულება შეიძლება იყოს სწორი ან არასწორი: ეს არის ამოსავალი წერტილი ყველა ფენომენისა და პროცესის შესახებ განცხადებისთვის. სიცოცხლისა და, შესაბამისად, სავალდებულო და სავალდებულო კანონი ყოველი მოქმედებისთვის. მით უფრო, რომ ასეთი შეხედულება ემთხვევა ბუნებრივ კანონებს. ორგანული ცხოვრება, მით უფრო სასარგებლო იქნება მისი ცნობიერი გამოყენება ხალხის სიცოცხლისთვის.

(1933,

ნიურნბერგი)

სწორედ ამ მიზეზით, ხალხის ლიდერებს შორის უნდა იყოს სიცხადე და ერთიანობა - და ეს განსაკუთრებით ეხება ომის ოფიცერს - და ურყევი ნება ამ სიცხადისა და ერთიანობისთვის ბოლომდე იმუშავოს. ეს არ არის მსოფლმხედველობის ბუნებაში დასაშვები

კომპრომისებს. ყველას, ვისაც სურს დათმობაზე წასვლა, ან ვისაც ზედმეტად კომფორტულადაც კი ახერხებს თავი ბოლო მკაფიო განკურნებამდე მიიყვანოს და გამოიტანოს საჭირო დასკვნები თავისი ცხოვრების წესისთვის, უნდა დამარცხდეს მსოფლმხედველობათა ბრძოლაში. ამ მარცხი ხალხის წამყვან კლასში არის ის, რაც დაემართა ამ ხალხს.

განსაკუთრებით გერმანელი კაცი, თავისი ზედმეტად დიდი გახსნილობით ყველაფრის მიმართ, რაც უცხოს აქვს, მაშინ რისკავს, რომ გზა არ მოძებნოს თავისკენ და დაემორჩილოს სხვის ჩურჩულს. მაგრამ უცხო კანონებთან შესაბამისობა ნიშნავს გახდე არათავისუფალი და ბოლოს და ბოლოს, ეს იწვევს ნგრევას.

მხოლოდ ნაციონალ-სოციალისტური მსოფლმხედველობა გვაძლევს გარანტიას სახეობის შესაბამის სიცოცხლეს. მხოლოდ ის არის ჩვენი ხალხის თავისუფლებისა და სიდიადის გარანტი. ამიტომ, განსაკუთრებით უმძიმესი ბრძოლის დროს,

Machine Translated by Google

საჭიროა ისევ და ისევ ნათლად გამოვხატოთ ჩვენი მსოფლმხედველობის ყველაზე მნიშვნელოვანი მახასიათებლები და მისგან გამოვიღოთ ძალა შემდგომი ბრძოლისთვის.

ჩვენ, როგორც ნაციონალ-სოციალისტებს გვჯერა ღვთაებრივი მსოფლიო წესრიგის, როგორც ა აზრიანი წესრიგი, რომელშიც ის აუცილებელია, რომელიც უნდა შევინარჩუნოთ ბრძოლითა და შემოქმედებით. ამ რწმენიდან წარმოიშვა ის, რასაც ჩვენ აღვიქვამთ, როგორც სკანდინავიური კაცობრიობის დამახასიათებელ თვისებას, რომელმაც გამოხატა გერმანელი ხალხების მიდგარდის აზროვნებაში, ასევე ბერძნების კოსმიურ იდეაში.

ჩვენ გვჯერა, რომ რასები და ხალხები ასევე არიან შემოქმედების ამ ღვთაებრივი წესრიგის წევრები და რომ მათ აქვთ თავიანთი კონკრეტული ამოცანა ამ წესრიგში. რაც უფრო ნათლად შეძლებს ხალხმა ამოიცნოს თავისი დავალება, რაც უფრო სუფთა და მდიდარია იგი განავითარებს თავის თანდაყოლილ შესაძლებლობებს, მით უფრო დიდი იქნება მისი წვლილი მთლიანობის მნიშვნელოვანი წესრიგის უზრუნველსაყოფად.

ჩვენ გვჯერა, რომ ადამიანმა, როგორც თვითშეგნებულმა სულიერმა არსებამ, სამყაროს შემოქმედისგან მიიღო დავალება, შექმნას საკუთარი ცხოვრების ფორმები და ცხოვრებისეული ამოცანები, ანუ ზნეობა, რომელიც ნიშნავს რაღაც აღმატებულს, ვიდრე უბრალო ცხოვრების დაკმაყოფილება. საჭიროებებს.

ასე რომ, ჩვენ გვჯერა ადამიანის აღზრდის ამოცანის. საბოლოო ჯამში, ჩვენი ბრძოლა ემსახურება მას და ის უნდა იყოს დაუნდობელი ყველაფრის მიმართ, რაც ეწინააღმდეგება ამ ამოცანას, რადგან სამართლიანი
ეს ამოცანა დამოკიდებულია იმაზე, რომ ყველაზე მაღალგანვითარებული, ყველაზე შემოქმედებითი და ყველაზე უნარიანი რასა ინარჩუნებს გადამწყვეტ გავლენას დედამიწის ხალხების ცხოვრების წესებზე. თუმცა არ დაგვავიწყდეს, რომ ჩვენი ხალხის და ზოგადად გერმანიზმის საფრთხის წინაშე დგას საფრთხის ქვეშ მყოფი რასის თავდაპირველი სამშობლო, რომელიც აქამდე ყველაზე წოდებული იყო: თავდაპირველი სამშობლო და ჯერ კიდევ ყველაზე დინამიური წყარო. ნორდიული

რასის.

Machine Translated by Google

ღვთაებრივი მსოფლიო წესრიგის რწმენა და ადამიანის წინსვლა არის

ჩვენი მსოფლმხედველობის გამოხატულება, მაგრამ ჯერ არა თავად ეს მსოფლმხედველობა. ჩვენი რწმენა არის ყველაზე ძლიერი მამოძრავებელი ძალა ჩვენი ყველა მოქმედებისთვის. მაგრამ მართლაც მკაფიო იდეოლოგიურ დამოკიდებულებამდე და, ამდენად, რწმენის გაძლიერებამდე მიდის მხოლოდ იმ შემთხვევაში, თუ რწმენა არ ეწინააღმდეგება აღიარებას, მეცნიერულ რწმენას. როგორც გერმანელ კაცებს, ჩვენ უნდა გვქონდეს დარწმუნებული, რომ ჩვენი რწმენა, მისი პრაქტიკაში განხორციელების მცდელობისას, ცხადყოფს, რომ შესაფერისია სიცოცხლისთვის და არსებობის ორგანულ კანონებთან ჰარმონიაში.

თუ სამყარო ღვთის ქმნილებაა - და ვისი შემოქმედება უნდა იყოს

წინააღმდეგ შემთხვევაში - ბუნებრივი კანონები, რომლის მიხედვითაც გარდაიქმნება და ვითარდება მთელი სიკვდილი და ქცევა, უნდა იყოს ღვთაებრივი კანონები. კანონები, რომლებიც ჩვენთვის, ადამიანებისთვის, ამ კანონზომიერებაში განსაკუთრებული ძალაა, არის კანონები, რომლებიც აყალიბებენ ჩვენს მემკვიდრეობით სამყაროს და ჩვენს გარემოს. ამიტომ ჩვენთვის რასობრივი ცოდნა უმაღლესი ცოდნაა. მაგრამ ასევე, ბუნების ისტორიისა და ცხოვრების მეცნიერების სამეცნიერო, პოლიტიკური და იდეოლოგიური ზრუნვა ჩვენი უპირველესი პრიორიტეტია. ყველაფერი დანარჩენი მასზე უნდა იყოს დაფუძნებული. თუ მაშინ სიცოცხლე, რასა, შრომა, ბუნება და სამშობლო ჩვენთვის მაღალი და უზენაესი ფასეულობებია, ეს არა თვითნებობის გამო, არამედ იმიტომ, რომ ამ ყველაფრის მეშვეობით მიდის გზა ღმერთამდე, ცხოვრების აზრამდე, ცხოვრებისეული წესრიგისაკენ. ზნეობა და რწმენა მიჰყავს.

გიდმა მოგვიტანა ცხოვრების ბიოლოგიური კანონების ცოდნა, სისხლის ღირებულებისა და მნიშვნელობის ცოდნა.

მისი სწავლება ამბობს:

- რომ კაცობრიობა სხვადასხვა რასას ეკუთვნის.
- რომ ყველა ხალხს შეუძლია მხოლოდ მისი სისხლით დაკავშირებული კანონებით ცხოვრება.
- რომ ჩვენი ხალხი უპირატესად სისხლის საზოგადოებაა ნორდიული სისხლი.

Machine Translated by Google

• ამიტომ ჩვენმა ხალხმა უნდა იცხოვროს კანონების შესაბამისად ნორდიული სისხლი.

• მსოფლიო ისტორია, გარდა საცხოვრებელი სივრცისთვის ბრძოლისა, წარმოადგენს რასობრივი მსოფლმხედველობის დაძაბულობას.

ფიურერი:

"მე ამას აქ წინასწარმეტყველურად გამოვთქვამ, როგორც დედამიწის ორბიტის შესახებ ცოდნამ განაპირობა სამყაროს ზოგადი ხედვის რევოლუციური გადახედვა, ასევე სისხლისა და რასის დოქტრინა.
ნაციონალ-სოციალისტური მოძრაობა გამოიწვევს რევოლუციას ცოდნა და, შესაბამისად, კაცობრიობის წარსულისა და მომავლის ისტორიის სურათი".

(რაიხსტაგი, 30 1937 წლის იანვარი)

ჩვენი მსოფლმხედველობის ცენტრში არის სისხლის აზრი ან რასობრივი აზრი. ამის მიხედვით სისხლი არის მოძრავი ძალა როგორც ინდივიდის, ასევე ადამიანების ცხოვრებაში.

ამ აზრის ბოლომდე ფიქრი ნიშნავს: მივიდეთ აზროვნების სრულ რეორგანიზაციამდე, ახალ, მაგრამ მხოლოდ ბოლო საუკუნეების აზროვნებამდე, რამაც ძლიერ საფრთხე შეუქმნა ჩვენს სკანდინავიურ სისხლს ყველა ქრისტიანის თანასწორობის დოგმატით და ლიბერალისტური დოქტრინით. ყველაფრის თანასწორობა, რაც ახასიათებს ადამიანის სახეს და წარმოშობს რასობრივ ქაოსს, სინამდვილეში, ეს აზროვნება სხვას არაფერს ნიშნავს, თუ არა - აღჭურვილს თანამედროვე მემკვიდრეობისა და რასობრივი კვლევების ცოდნით - ხელახლა აიღოს ის, რაც ჩვენთვის აშკარა იყო. გერმანელი წინაპრები, როგორც რწმენის, კანონისა და ცხოვრების წესის ერთიანობა, სანამ ისინი ჯერ კიდევ არ იყვნენ გავლენის ქვეშ მყოფი უცხოური აზროვნების გზებით და როგორც თავისუფალი გლეხები მაღალი აღზრდის სქესებში.

Machine Translated by Google

აღიარებიდან და რწმენიდან უნდა წარმოიშვას ღირებულებები და ქმედებები, რომლითაც მსოფლმხედველობა, როგორც სავალდებულო შინაგანი კანონი, ცნობადი ხდება ზოგჯერ გარეგნულადაც კი. ყოველი მსოფლმხედველობა პირველ ქუთუთოში ხასიათდება იმით, რაც ფასეულობების წესრიგში უმაღლეს ადგილს იკავებს.

უპირველესი პრიორიტეტია ჩვენი ხალხის და მისი ხალხის მემკვიდრეობის შენარჩუნება და პოპულარიზაცია. ჩვენი ცხოვრება და ბრძოლა ამ ამოცანას ეძღვნება.

ფიურერი:

„მაგრამ ჩემთვის და ყველა ნამდვილი ნაციონალ-სოციალისტისთვის მხოლოდ ერთია დოქტრინა:

ხალხი და სამშობლო!"

სისხლის იდეიდან გამომდინარე, ნაციონალ-სოციალიზმი ხალხს ხედავს არა მხოლოდ როგორც ბედის საზოგადოებას, არამედ უპირველეს ყოვლისა, როგორც სისხლის საზოგადოებას, რომელიც გაერთიანებულია საერთო ნორდიული სისხლით. ხალხი არის ყოვლისმომცველი რამ, არის ყველა მოქმედების საწყისი წერტილი, არის ღირებულების ბოლო და უმაღლესი სტანდარტი ყოველი მიღწევისთვის.

"საერთო სიკეთე საკუთარ ინტერესებზე მაღლა დგას." ადამიანი, რა საქმესაც არ უნდა აკეთებდეს, მთელი თავისი ფიქრით და მოქმედებით ხალხის სამსახურშია.

ეგო უნდა გადადგეს ჩვენ სასარგებლოდ. მხოლოდ ჩვენთვის, სისხლით შეკრული ეროვნული საზოგადოებისთვის შესრულებისა და თავგანწირვის გზით შეიძლება უზრუნველყოფილი იყოს ხალხის და ამით ინდივიდის არსებობა. "ერთი ყველასთვის და ყველა ერთისთვის." The

ფიურერი:

„ნაციონალ-სოციალიზმს არ აქვს არც ინდივიდში და არც კაცობრიობაში

მისი მოსაზრებების ამოსავალი წერტილი, მისი განცხადებები და გადაწყვეტილებები. იგი შეგნებულად გადადის მთელი თავისი აზროვნების ცენტრში: ხალხში.

ამრიგად, ნაციონალ-სოციალიზმი არის ხალხური მსოფლმხედველობა. ყველაფერი, ხალხის ყოველი თანამებრძოლი, ყველა ოჯახი და კლანი, ყველა საზოგადოება

Machine Translated by Google

ინსტიტუტი - პარტია, ვერმახტი, სახელმწიფო, ადმინისტრაცია, ეკონომიკა, ხელოვნება და მეცნიერება, უნდა ემსახურებოდეს ხალხის კეთილდღეობას და მათ მარადიულ ბრძოლას. მაგრამ ეს შესაძლებელია სრულყოფილად მხოლოდ მაშინ, როდესაც ხალხის ყოველი წევრი განთავსდება იმ ადგილას, სადაც მას შეუძლია მიაღწიოს უმაღლესს ხალხისთვის, ერისთვის, მისი განწყობისა და მიღწევის ნების შესაბამისად, ანუ ჭეშმარიტ სოციალისტურში. ხალხის წესრიგი მაღალი სამუშაო ეთიკით.

ნაციონალური და სოციალისტური აზროვნების ამ კომბინაციამ პარტიას სახელი მისცა და გვაიძულებს ვისაუბროთ ნაციონალურ-სოციალისტურ მსოფლმხედველობაზე.

ფიურერი:

"კაცობრიობის უდიდესი კულტურული მიღწევები ყოველთვის იყო ხალხის, რასის საზოგადოების ცხოვრების უმაღლესი მიღწევა; ამიტომ ისინი წარმოადგენენ თავიანთი წარმოშობის და მათი გამოსახულების გამოხატულებას საზოგადოების სულისა და იდეალების შესახებ."

ამრიგად, ნაციონალ-სოციალიზმი აღიარებს ცხოვრების იდეალისტურ შეხედულებას, როგორც ეს ჩვენს სისხლშია და ყოველთვის იყო ჩვენი გერმანელი წინაპრების დამახასიათებელი ნიშანი. მაგრამ ამით მან ასევე გადალახა ლიბერალიზმისა და მარქსიზმის ინდივიდუალისტური მატერიალისტური იდეები.

სისხლის საზოგადოების იდეის ერთგულებითა და სოციალისტური საზოგადოების ჩამოყალიბებით გერმანელები ხალხად იქცნენ.

მაგრამ ვისთვისაც ინდივიდს ეროვნული საზოგადოების მომსახურე წევრად ვხედავთ, ეს არ ნიშნავს იმას, რომ მას მასები შთანთქავენ. ჭეშმარიტი ეროვნული საზოგადოება არ შეიძლება გაიზარდოს მასისგან, არამედ მხოლოდ ძლიერი პიროვნებებისგან. ჯანსაღ ტყეს ძლიერი ხეები სჭირდება! ამიტომ ნაციონალ-სოციალიზმი მკაცრად ხაზს უსვამს პიროვნების ღირებულებას, მაგრამ ეს არ ნიშნავს ინდივიდის ღირებულებას, რომელიც მოწყვეტილია ყოველგვარი კავშირისგან, საკუთარი თავისთვის, რადგან სინამდვილეში ასეთი რამ არ არსებობს. ის მხოლოდ როგორც უსისხლო აზროვნების კონსტრუქცია არსებობს და ეწინააღმდეგება ცხოვრების კანონებს, რომლის მიხედვითაც

Machine Translated by Google

ადამიანი იბადება ოჯახის, კლანის და ხალხის ბუნებრივად გაზრდილ წესრიგში.

ნაციონალ-სოციალიზმს სურს სრულად განვითარებული, სისხლით შეგნებული, ძლიერი ნებისყოფის მქონე, ძლიერი ხასიათის პიროვნება, რომელსაც შეუძლია ხალხისთვის უმაღლესი შესრულება. ამ ტიპის ადამიანის შექმნის საშუალება არის განათლება ნაციონალ-სოციალისტური მსოფლმხედველობის სულისკვეთებით. ამის წინაპირობა ის არის, რომ ჩვენი სისხლი უნდა იყოს სუფთა და განვითარდეს უფრო მაღალ დონეზე გამრავლებით.

ფიურერი:

„ჩვენ გვაქვს დიდი ამოცანა, უფრო და უფრო გავაღრმავოთ ეროვნული საზოგადოების ჭეშმარიტი სულისკვეთება და უფრო და უფრო მკაფიოდ ჩამოვაყალიბოთ პიროვნების ღირებულება“ ჩვენ ვაფასებთ შრომას, როგორც მოვალეობას, რომელიც უნდა შეასრულოს მთელი ხალხისთვის.

„შრომა არა მხოლოდ მატერიალური ღირებულების შექმნის საშუალებაა, არამედ ეროვნული საზოგადოების შესანარჩუნებლადაც არის გამიზნული და ამავე დროს პიროვნების განვითარების შეუცვლელი წინაპირობაა“. თითოეულმა ინდივიდმა სპექტაკლების კონკურსში უნდა დაამტკიცოს, პროფესიული თუ პოლიტიკური ცხოვრების რომელი ადგილის დასაკავებლად არის მოწოდებული“.

ფიურერი:

"ნაციონალ-სოციალიზმის პირობებში მე სხვა არაფერი მესმის, გარდა იმისა, რომ საზოგადოების შესანარჩუნებლად ჩვენი ცხოვრების ყველა ადგილას უმაღლესი შესაძლებლობები გამოიყენება ექსკლუზიურად და ავტორიტარულად."

„ზოგადი მიღწევების კონკურენციის შედეგად მიღებული მიღწევების ეს არჩევანი ფუნდამენტურად განსხვავდება ძალთა ლიბერალისტური თავისუფალი თამაშისგან, რადგან ის აღიარებს მხოლოდ ინდივიდუალურ მიღწევებს, რამდენადაც ისინი ემსახურებიან ეროვნული საზოგადოების გაძლიერებას ამავე დროს“. ფიურერი:

Machine Translated by Google

„ერთის მხრივ ძალთა თავისუფალ თამაშს უნდა მივცეთ მაქსიმალურად ფართო სივრცე, მაგრამ, მეორე მხრივ, ხაზი გავუსვათ, რომ ძალთა ეს თამაში უნდა დარჩეს ადამიანებისთვის მიცემული მიზნების საზოგადოების ფარგლებში, რომელსაც ჩვენ ვუწოდებთ ხალხს და ეროვნულ საზოგადოებას. ."

ჩვენ ვაფასებთ ბრძოლას, როგორც ცხოვრების უდავო კანონს, რადგან მხოლოდ მარადიულ ბრძოლაში, ყოველგვარი შერჩევის წინაპირობაა, იზრდება პიროვნებები და მძიმე ხალხები. მხოლოდ ბრძოლაში იბადება დიდი რამ.

ებრძვის, გერმანელი კაცი აყალიბებს მის ცხოვრებას! ბრძოლა თან ახლავს მთელ მის არსებობას: ბრძოლა საკუთარ თავთან, ბრძოლა ბედთან, ბრძოლა მტრულ გარემოსთან. ის ეუფლება ბედს მძიმე ბრძოლაში და იბრძვის საკუთარი თავისთვის და თავისი ხალხისთვის, რათა მიაღწიოს ცხოვრების იმ ფორმას, რომელიც აუცილებელია და ამით ღმერთს სურს. ბრძოლა არის ღვთაებრივი კანონი, რომელიც გერმანელმა ადამიანმა უნდა ჩამოაყალიბოს და აღზარდოს სიმტკიცე. ამ მიზეზით ის უარყოფს ბედისადმი თავმდაბალი ერთგულების პრინციპს, რომელიც დღემდე ისწავლება.

ბრძოლა და გაჭირვება ნაციონალ-სოციალიზმის ერთ-ერთი მთავარი ელემენტია. ამიტომ ეს არის ძლიერი, მებრძოლი ადამიანის მსოფლმხედველობა. ნაციონალ-სოციალიზმი სათავეს იღებს ნამდვილი ომიდან. „მისი მებრძოლი ძირითადი მახასიათებლებით არის სამხედრო მსოფლმხედველობა", ჯარისკაცის თავგანწირული ვალდებულება ყველაზე თვალსაჩინო სოციალიზმია. ჯარისკაცი რაიხის პირველი სოციალისტია. ჯარისკაცმა და აქ ისევ ოფიცერმა განსაკუთრებული მზადყოფნით უნდა მიიღონ ნაციონალ-სოციალიზმი გულში.

ამ მებრძოლი დამოკიდებულებიდან ნაციონალ-სოციალიზმს ეზიზღება ქალის კარგი ცხოვრება; ეს არის ეგოიზმისა და მატერიალიზმის სასიკვდილო მტერი, რომელიც გარყვნილ ცხოვრებას იწვევს; ის მოითხოვს: სიმარტივეს და სისწორეს ცხოვრების გზაზე. ძლიერმა და ნამდვილმა გლეხმა და ჯარისკაცმა უნდა შეასრულოს ყველა გერმანელი,
ემსახურება ის თავის ხალხს ქალაქში თუ ქვეყანაში, იარაღით თუ სამუშაო მაგიდაზე.

Machine Translated by Google

ბრძოლის გვერდით არის სიამაყე: სიამაყე ტრადიციული გზით, სიამაყე შესრულებით, სიამაყე გამარჯვებით ბრძოლის შემდეგ. ოფიცერი მორჩილად ასრულებს თავის მოვალეობას, მაგრამ როგორც ამაყი და თავისუფალი ადამიანი. ასე რომ, ის ასევე დგას თავისი ღმერთის წინაშე: მართალი ძალისა და ძალაუფლების თხოვნით, რათა შეძლოს პატივისცემა.

ამ დამოკიდებულებაში დევს გერმანული რასის საფუძველი, რომელსაც ოფიცერი ყველაზე თვალსაჩინოდ უნდა წარმოადგენდეს. გამართლებული სიამაყე, კეთილშობილი განწყობილება და არისტოკრატული ტარება ახასიათებს მის გვარს.

ჩვენ ვაღიარებთ პატივს და ერთგულებას, ეს ორივე განუყოფლად არის დაკავშირებული. პატივის კონცეფცია გერმანული არსებობის ცენტრია.
ჩვენი წინაპრების ცხოვრება პატივისა და დიდების, თავისუფლების, გამბედაობისა და სიამაყის გარშემო ტრიალებდა. მათი ცხოვრება ყოველთვის სუფთა და დიდი იყო, სანამ პატივი ენიჭებოდა უპირატესობას.

„გერმანულმა ევროპამ მსოფლიოს წარუდგინა კაცობრიობის ყველაზე ბრწყინვალე იდეალი: ხასიათის ღირებულების დოქტრინა, როგორც ყველა ზნეობის საფუძველი, ჰიმნი სკანდინავიური არსების უმაღლესი ფასეულობებისადმი, სინდისისა და პატივის თავისუფლების იდეა. .
(ალფრედ როზენბერგი, "მეოცე საუკუნის მითი.") ბოლო საუკუნეებში ღირსების მაღალი კონცეფცია სერიოზულად დაზიანდა თავმდაბლობისა და ჰუმანურობის იდეებით. ფიურერმა პატივი კვლავ აქცია მთელი გერმანული ცხოვრების საწყის წერტილად.

პატივი არის შინაგანი კანონი, სინდისი, რომელიც კარნახობს ჩვენს ყველა მოქმედებას და ჩვენს დამოკიდებულებას ეროვნული საზოგადოების მიმართ. ის არასოდეს არის დაკავშირებული მარტო საკუთარ თავთან, მაგრამ თავის ფაქტობრივ ინტერპრეტაციას პოულობს მე-ს საზოგადოებასთან ურთიერთობაში. ღირსების გერმანულ-გერმანული კონცეფცია ეგოს საშუალებას აძლევს დაიკავოს მეორე ადგილი ხალხის ღირსების სასარგებლოდ. ჩვენი ნაციონალ-სოციალისტური მსოფლმხედველობა თავისი სიცოცხლისა და სისხლის კანონებით ემყარება პატივს, სოციალისტური იდეა ხალხისთვის ნებაყოფლობითი სამსახურისა და ჩვენი სისხლის სიწმინდისაკენ სწრაფვისა და უმაღლესი განვითარებისაკენ ვითარდება პატივიდან.

Machine Translated by Google

ოფიცრის პატივი მისი ერის და პატივია
ერის პატივი ოფიცრის.

მაგრამ ის, ვისაც სხეულში აქვს პატივი, არასოდეს მიატოვებს თავის ამხანაგს, თავის ხალხს ან თუნდაც თავის ლიდერს.

ასე რომ, პატივიდან მოდის ერთგულება.

ამ დედამიწაზე ბევრი რამის პატიება შეიძლება, მაგრამ ერთი რამ ვერასოდეს იქნება: ურწმუნოება, ერთგულება, რომელიც ფიურერს დავიფიცეთ, ისეთივე წმინდა უნდა იყოს, როგორც გერმანელი ხალხის ერთგულება, მისი ცოდნა მისი სახისა, როგორც ერთგულება. სისხლი, ჩვენი წინაპრებისა და შვილიშვილებისადმი, ჩვენი გვარის ერთგულება, ჩვენი ამხანაგის ერთგულება და წესიერების, სისუფთავისა და რაინდობის უცვლელი კანონებისადმი ერთგულება. პატივისა და ერთგულების მაღალ კონცეფციაში, თავადაზნაურობა თავს გერმანელ ადამიანად იჩენს.

ჩვენ ვაღიარებთ მორჩილებას, რომელიც უპირობოდ მოდის უმაღლესი ნებაყოფლობით, სამსახურიდან ჩვენი მსოფლმხედველობისკენ, რომელიც მზად არის გაიღოს ნებისმიერი მსხვერპლი.

თავისუფლება დგას და ეცემა პატივით; გერმანული თავისუფლება არ უნდა აგვერიოს თავისუფლების ლიბერალისტურ კონცეფციაში, რომელიც გადაგვარდება ეგომანიაკალურ ლიცენტულობაში. ეს არის შინაგანი თავისუფლება, სინდისის თავისუფლება, სულის თავისუფლება, პიროვნების სრული განვითარების თავისუფლება საზოგადოების სასარგებლოდ.

„ჩვენ თავს თავისუფლებას ვუწოდებთ, როცა შეგვიძლია ჩვენი ბრძანებების შესრულება საკუთარი არსება, რომელიც ჩვენ არ შეგვიქმნია, მაგრამ ჩვენ მემკვიდრეობით მივიღეთ სხვებისგან, კერძოდ ჩვენი მშობლებისგან. ამრიგად, ხალხი თავისუფლად გრძნობს თავის პოლიტიკურ გარემოს, კულტურას და ღვთისმოსაობას მათი რასობრივი ბუნების მიხედვით და თავისი მემკვიდრეობითი ძალებისა და შესაძლებლობების სრულად გამოყენების გზით. ამიტომ, რაც უფრო დიდია ხალხის თავისუფლების სურვილი, მით უფრო მეტად უნდა დაადასტუროს მისი მემკვიდრეობითი კავშირების ცოდნა, რადგან მხოლოდ მაშინ, როდესაც ის მოისმენს და მიჰყვება მის მემკვიდრეობით მიღებულ სწრაფვას უდიდესი ყურ

Machine Translated by Google

დაემორჩილეთ არა უცხო ეთნიკურ და რასობრივ გავლენებს, არამედ მხოლოდ მისი სისხლის ხმას, მის გონებას და გრძნობებს".

(სტენგე1 -ვ. რუტკოვსკი: ყოვლისშემძლეობისა და ცხოვრების წესი.)

თავისი თავისუფალი ნებით, ტევტონი მიჰყვება თავის ლიდერს, რომელსაც ყოველთვის აქვს სურვილი დაიცვას თავისი სისხლის საზოგადოების, თავისი ხალხის პატივი და თავისუფლება. თავისი ერის თავისუფლებისთვის ბრძოლა და სიცოცხლის გაწირვა მისი უმაღლესი პატივია. "სჯობს მკვდარი, ვიდრე მონა!" ერის ღირსებისა და თავისუფლებისთვის ბრძოლიდან იზრდება ლიდერ-ამხანაგობა, იზრდება გერმანული ერთგულება და მორჩილება; მხოლოდ ის არის თავისუფალი, ვინც თავისი სულის კეთილშობილებისგან იბრძვის თავისი ხალხისთვის რჩეული ლიდერის ერთგულებით.

მხოლოდ თავისუფალ ხალხშია ის თავად თავისუფალი და ბედნიერი.

და გერმანელის სამხედრო სამსახურიც ასე უნდა გავიგოთ. მას არავითარი კავშირი არ აქვს სამოქალაქო უფლებების გადატვირთვასთან, ეს არის ნებაყოფლობითი სამსახური ერის ღირსებისა და თავისუფლებისთვის. ნების თავისუფლება არის სკანდინავიური სულის უდიდესი შემოქმედებითი ძალა, რომელსაც აქვს ფორმირებადი ეფექტი როგორც ინდივიდზე, ასევე ადამიანზე.

ერი. ლიდერობისა და ერთგულების სკანდინავიური პრინციპი ემყარება ამ კეთილშობილურ გონებას.

„ღირსებამ და თავისუფლებამ პიროვნებები შორს წაიყვანეს და

დამოუკიდებლობა, ქვეყნებში, სადაც იყო ადგილი ბატონებისთვის, ან აიძულა ისინი იბრძოლონ თავიანთი დამოუკიდებლობისთვის თავიანთ მეურნეობებში და ციხე-სიმაგრეებში უკანასკნელ კაცამდე". (ალფრედ როზენბერგი, "მეოცე საუკუნის მითი.")

ერთგულება, პატივი და მორჩილება ერთად განსაზღვრავს ურთიერთობას ლიდერობასა და ერთგულებას შორის, რაც განსაკუთრებით დამახასიათებელია გერმანელი კაცისთვის და რომელიც ყოველთვის განსაკუთრებით ძვირფასი იყო უცხო ძალებისთვის, რომლებიც ცდილობდნენ.

Machine Translated by Google

გავლენის მოპოვება ჩვენს რეგიონში, მაგრამ რომელიც, თუკი იგი წმინდად განვითარდებოდა, ყოველთვის აძლევდა საშუალებას ჩვენს ხალხს მიეღწიათ უდიდესი მიღწევები.

ლიდერებისა და მიმდევრების განუყოფელი საზოგადოების საფუძველია საერთო იდეალი, საერთო ბრძოლა, იგივე რწმენა დიდი იდეისა და მისი ძალის მიმართ: ერთიანი მსოფლმხედველობა სამყაროზე, იგივე რწმენა ხალხისა და მათი მისიის მიმართ.

მიზნისა და რწმენის საერთოობა იწვევს ნებისყოფის უძლიერესი ძალების კონცენტრაციას, რომლებიც მოუწოდებენ მიმდევრებს იმოქმედონ ფიურერთან ერთგული სოლიდარობით.

ლიდერი არის ის, ვისაც შეუძლია ჩამოაყალიბოს და აღზარდოს ადამიანები, რომლებიც ავსებს მათ სულის რწმენის ძალით და ატარებს მათ თავის მაგალითთან ერთად უდიდეს საქმეებამდე. ლიდერმა, და ეს უპირველეს ყოვლისა ოფიცერს ეხება, უნდა მიაჯაჭვოს თავისი მიმდევრები თავისი მაგალითით, მისი პიროვნების ძალით, ლიდერის და ხალხის რწმენით და თავად მსოფლმხედველობის ძალაუფლებით, მიიყვანოს ისინი ნებაყოფლობით დაქვემდებარებამდე. აიძულეთ ისინი პასუხისმგებლობით მიიღონ მონაწილეობა დიდ მიზანში და ბოლო Inspire ვალდებულებამდე.

ლიდერის ნება უნდა გახდეს მიმდევრების რწმენა. ეს
რწმენა იწვევს ლიდერსა და ადამიანში სულიერი ძალების უმაღლეს განვითარებას.

გერმანულ-გერმანული ლიდერობა ეფუძნება პასუხისმგებლობის პრინციპს, რომელიც დამოკიდებულია ხასიათზე, ნებისყოფასა და შესაძლებლობებზე.

ფიურერი:

„ვისაც უნდა იყოს ლიდერი, ის ეკისრება საბოლოო და უმძიმესს პასუხისმგებლობა უმაღლესი, შეუზღუდავი უფლებამოსილებით". პიროვნებისა და მიღწევების ღირებულებების თვალსაზრისით, ნაციონალ-სოციალიზმი მოითხოვს ფიურერის და მიმდევრის პრინციპის განხორციელებას გერმანიის ცხოვრების განმავლობაში.

ფიურერი:

Machine Translated by Google

”საუკეთესო კონსტიტუცია და მმართველობის ფორმა არის ის, რაც, რა თქმა უნდა, ეროვნული საზოგადოების საუკეთესო გონებას ანიჭებს წამყვან მნიშვნელობას და გავლენას.” ("   ემი ბრძოლა.")

ნაციონალ-სოციალიზმის სამხედრო მხარე ყველაზე მკაფიოდ არის გამოხატული ფიურერპრინზიპში.

გერმანული ლიდერობის უმაღლესი მაგალითია ჩვენი ფიურერი.

ხალხის მაღალი სულიერი ფასეულობების გაცნობიერებიდან და მისი და ხალხის მისიის რწმენით, ფიურერმა მოიპოვა ძალა, ნაციონალ-სოციალიზმის მეშვეობით ჩამოეყალიბებინა შინაგანად მოწყვეტილი და იდეოლოგიურად დაყოფილი ხალხი დიდ ერთობაში, ძლიერ მიმდევრებად. მისმა მაგალითმა, მისმა საქმეებმა და ნაციონალ-სოციალისტურმა იდეოლოგიამ ფიურერი და გერმანელი ხალხი განუყოფელ ერთიანობად აქცია.

ფიურერის მაგალითი ყველა გერმანელ ოფიცერს აქცევს მორწმუნე ნაციონალ-სოციალისტად და, საკუთარი ეგოს გადადგომით, ხალხისა და რაიხის საუკეთესო მსახურად.

ნაციონალ-სოციალიზმი არ მიმართავს ინტელექტს, მსჯელობას, როგორც ლიბერალიზმსა და მარქსიზმს მიაჩნიათ, რომ უნდა მოიქცნენ, მაგრამ ის მიმართავს სულისა და ხასიათის ღირებულებებს. ის აღვიძებს ნორდიულს სისხლის ძალები, რომლებიც თანდაყოლილია ყველა გერმანელში, მაგრამ რომლებიც ჯერ კიდევ ვერ განვითარდნენ იდეების გარე ძალების გავლენის გამო.

ფიურერის დამაჯერებელმა და ამაღელვებელმა პიროვნებამ, როგორც ნაციონალ-სოციალიზმის ამ უზარმაზარი იდეის შემქმნელმა, შეძლო გაეღვიძებინა ყველა ეს ძალები და გადაეცა ისინი მთელ გერმანელ ხალხზე უნიკალური ხალხური რევოლუციით, რომელიც მოიცავდა ყველაფერს გერმანულ სისხლს. ამ გზით გაიღვიძა სულის ძალები და ენერგიები, რამაც საშუალება მისცა გერმანელ ხალხს, ცხოვრების გმირული ხედვით, მიაღწიოს უმაღლეს მიღწევებს.

გერმანელი ხალხი ათასობით წლის ბრძოლის შემდეგ საკუთარ თავს დაუბრუნდა. ის იწყებს მისი ცხოვრების კანონიერების გაგებას.

Machine Translated by Google

გერმანიზმი, დიდი მეფის იდეების სამყარო, ნაციონალ-სოციალიზმი განვითარების ხაზია. ნაციონალ-სოციალისტური რევოლუციით გერმანელი ხალხის ბრძოლა იდეების უცხო სამყაროებთან ისტორიულ დასრულებას ჰპოვებს.

თუ ჩვენს ისტორიას მივადევნებთ თვალყურს უძველეს გერმანულ პრეისტორიულ დრომდე, გერმანელი ადამიანის შემდეგი ცხოვრებისეული გამოვლინებები ჩანს:

• მისი მართალი, ამაყი და სისხლით შეგნებული მანერა, მისი განწყობის კეთილშობილება და მისი მეომარი ტანვარჯიში, რომელიც გამოიხატება სამხედრო სიმკაცრეში და მონდომებაში და მის საბრძოლო სიმამაცეს, პატივისა და თავისუფლების მაღალ კონცეფციაში, ერთგულებასა და მორჩილებაში. ხელმძღვანელობა

• მისი საზოგადოების მაღალი გრძნობა (ოჯახი, კლანი, ხალხი) და მისი მზადყოფნა, გაიღოს ყველანაირი მსხვერპლი ამ სისხლის თემებისთვის, მისი იდეალიზმი.

• მისი გლეხი ნამდვილი, ძლიერი, უბრალო და სადა მანერა, მისი მიწასთან მიჯაჭვულობა, ადგილისადმი სიყვარული.

• შექმნისა და ჩამოყალიბების დიდმა ნებამ ის გახადა დასავლეთის კულტურებისა და სახელმწიფოების ფუძემდებლად და ამდენად, ანტიკურობიდან დღემდე, ხალხთა თანაარსებობის მარეგულირებელ და განმსაზღვრელ ფაქტორად.

• მისი ღრმა რელიგიურობა

ეს არის ნაციონალ-სოციალიზმის საფუძველი. იგი აღიარებს გერმანული კაცობრიობის მაღალ ფასეულობებს, რითაც ცალსახად უნდა აღინიშნოს, რომ ჩვენი შეხედულების იდეალიზმს საერთო არაფერი აქვს ენთუზიაზმთან და ფანტაზიასთან. ნაციონალ-სოციალიზმი არის დოქტრინა

Machine Translated by Google

სისხლით შეკრული ეროვნული საზოგადოება და ხალხის სამსახური, როგორც უმაღლესი მორალური კანონი ყოველი გერმანელისთვის. ის არის სისხლისა და პატივის მოძღვრება. ნაციონალ-სოციალისტური სწავლების მთავარი კომპონენტია ეროვნულის შესრულების მოთხოვნა
საზოგადოება და გაჭირვება საკუთარი თავის წინააღმდეგ.

ამ იდეალისტური ფუნდამენტური შეხედულებით, ნაციონალ-სოციალიზმი შეურიგებელ კონტრასტში დგას მატერიალიზმის მსოფლიო ხედვასთან, რომელსაც მხარს უჭერენ ებრაელები და მათი ვასალი ხალხები.

ეს ომი წარმოადგენს დაუნდობელ ბრძოლას იდეების ამ ორ სამყაროს შორის.

„ნაციონალური სოციალიზმი პოლიტიკის რეალობაში აცნობიერებს იმას, რასაც ჩვენ მორწმუნე გულით და მამაცი სულით საჭიროდ და მართებულად ვხედავთ.

ეს არის მოძღვრება ჩვენი ხალხის ბედის შესახებ, ეს არის მემკვიდრეობითი სამყაროს და გარემოს დაუფლება. ეს არის მითი სისხლისა და პატივის შესახებ. ის ჩვენს თვალებს ისევ სისხლისა და ნიადაგის არსებით მოვლენებზე ამახვილებს. ის კვლავ მიმართავს ჩვენს აზრებს, რწმენას და მოქმედებებს ჩვენსა და გარშემო სამყაროს მარადიულ წესრიგზე
ჩვენ. ის გვაძლევს თავდაჯერებულობას და შესაძლებლობას, პატივისცემით შევიღოთ და ვაღიაროთ ყოვლისშემძლეობის კანონიერება და მოვაწესრიგოთ წესრიგი, რომელიც ჩვენ, ადამიანები ვართ, მისი კანონების შესაბამისად, ისე, რომ ის გახდეს ბუნებრივი და სიცოცხლისთვის შესაფერისი. რადგან მხოლოდ მაშინ იქნება ჩვენი ხალხის მომავალი უსაფრთხო, ნათელი და გარკვეული".

(სტენგე1 - ვ. რუტკოვსკი: ყოვლისშემძლეობისა და ცხოვრების წესი.)

Machine Translated by Google

ჩემი ნება,

რომ ჩვენი ყოვლისმომცველი ვიყოთ,

თქვენია დაიჯეროთ! ჩემი რწმენა არის

ისევე როგორც შენ მსოფლიოში

ყველაფერი! მაგრამ ყველაზე მაღალი,

რაც ღმერთმა მომცა ამქვეყნად, ჩემი

ხალხია! მასშია ჩემი რწმენა, მას

ვემსახურები ჩემი ნებით და მას

ვაძლევ ჩემს სიცოცხლეს

ადოლფ ჰიტლერი

Machine Translated by Google

"ვისაც სურს ცხოვრება, ამიტომ იბრძვის და ვისაც არ სურს ბრძოლა მარადიული ბრძოლის სამყაროში, არ იმსახურებს სიცოცხლეს" (ადოლფ ჰიტლერი).

Machine Translated by Google

გერმანელი ჯარისკაცის ბრძოლა არის მისი ხალხის პატივი და თავისუფლება.

Machine Translated by Google

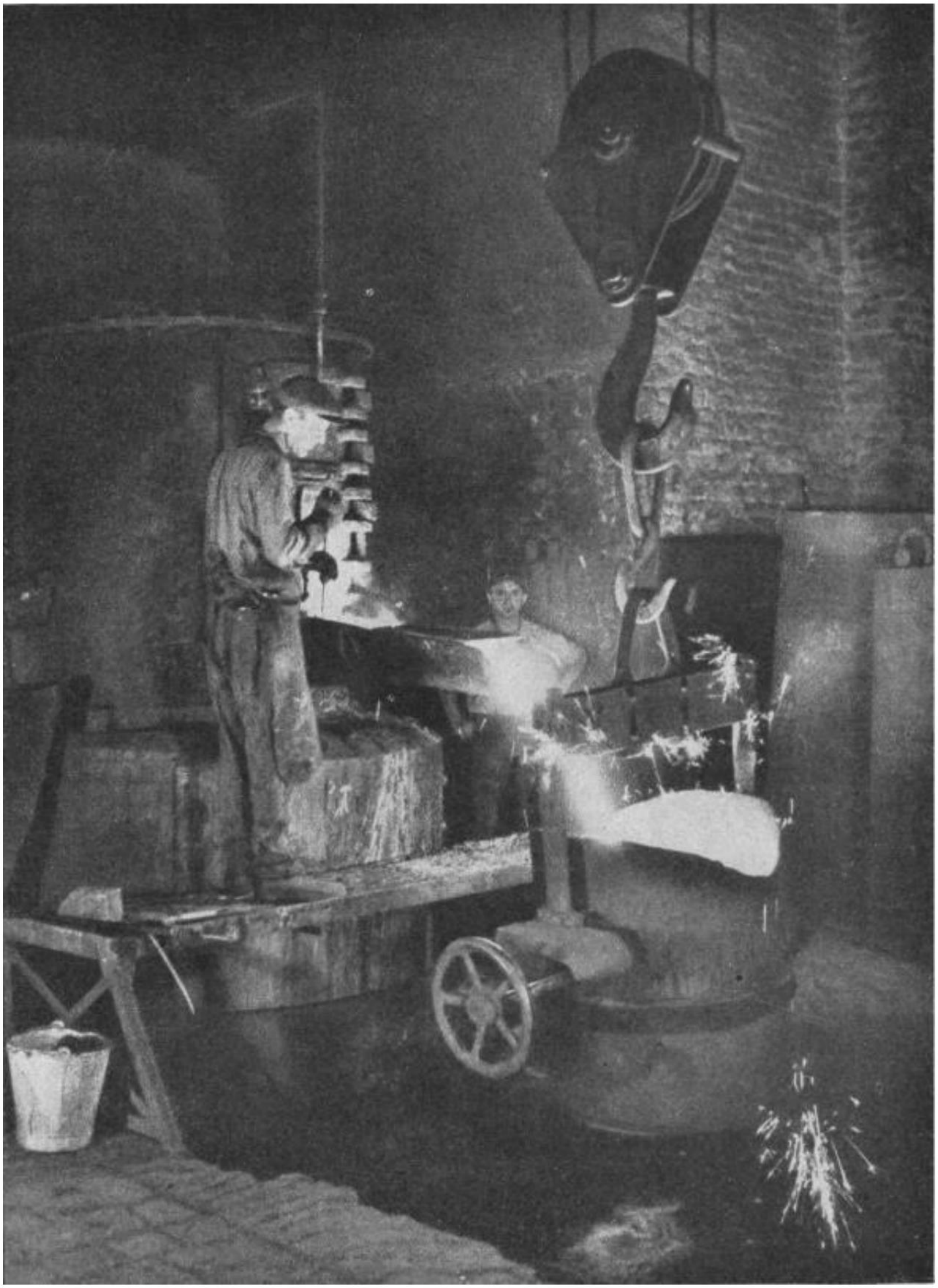

"ჭეშმარიტი სოციალიზმი არის მოძღვრება მოვალეობის ურთულესი შესრულების შესახებ"

(დოლფ ჰიტლერი)

Machine Translated by Google

ჯარისკაცი რაიხის პირველი სოციალისტია!

Machine Translated by Google

"ხალხთა სიდიადე ყოველთვის მათი დიდი ადამიანების მთლიანი ღირებულებების შედეგი იყო." (დოლფ ჰიტლერი)

Machine Translated by Google

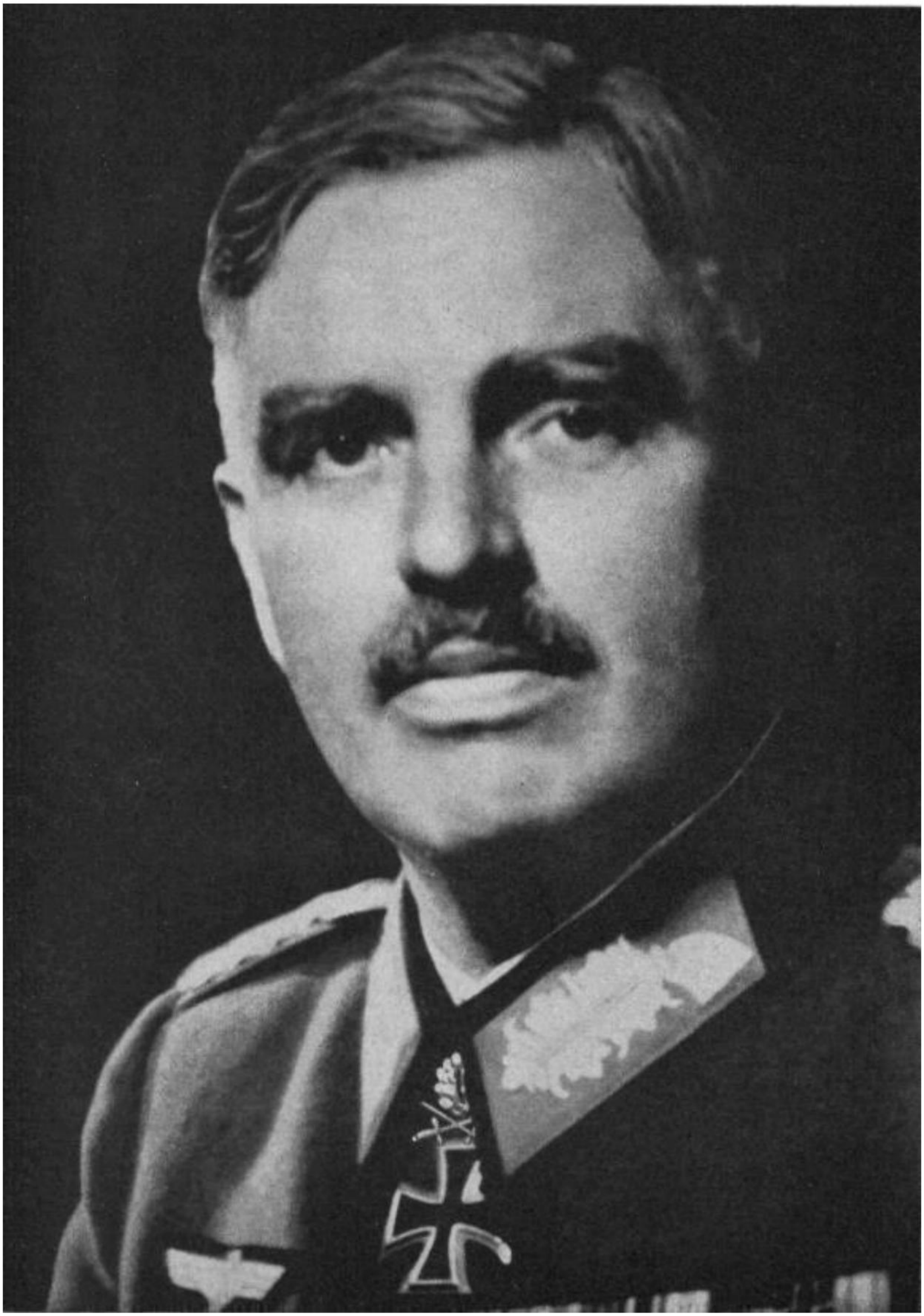

პიროვნება და შესრულება განსაზღვრავს ადგილს ერში.

Machine Translated by Google

27.რატომ ნაციონალი

სოციალისტური მსოფლმხედველობა გვავალდებულებს

სისხლისა და ნიადაგის კანონს?

ჩვენ ვიბრძვით ჩვენი ქალებისა და შვილებისთვის და, ამრიგად, ჩვენი ხალხის მარადიული სიცოცხლისთვის, არა მხოლოდ დღევანდელ დიდ ბრძოლაში, არამედ ყოველთვის და ყველგან. ამიტომ, ჩვენ უნდა ვიმუშაოთ ჩვენი ხალხის სიცოცხლის წესრიგისთვის, რომელიც უზრუნველყოფს მათ მარადიულ სიცოცხლეს შიგნიდან. მაგრამ ეს შეიძლება იყოს მხოლოდ წესრიგი, რომელიც ინახავს და ხელს უწყობს კარგ და ძვირფას სისხლს, მაგრამ თრგუნავს და ანადგურებს ქვემო და უცხო სისხლს, წესრიგი, რომელიც აძლიერებს ხალხთა კლანებს სამშობლოს მიწაზე.

ყველაზე დიდი სიმდიდრე და ყველაზე ძვირფასი განძი, რომლის შესახებაც ჩვენი ხალხი არის მისი ქმედითი კლანების მარაგი, კლანები, რომლებმაც მიიღეს სისხლი სუფთა და საიდანაც ისინი იყვნენ ვალდებულნი წინაპრების წინაშე, ყოველთვის გვაძლევდნენ საკმარისი რაოდენობის შვილებს და შვილიშვილებს. , გააგრძელოს ის, რაც წინაპრებმა დაიწყეს. მანქანები, იარაღი, ტანკები, წყალქვეშა ნავები და თვითმფრინავები შეიძლება წარმოიქმნას ჩვენს ქარხნებში უსასრულოდ დიდი რაოდენობით; მაგრამ ადამიანები, რომლებსაც შეუძლიათ სწორად დაარეგულირონ ეს ქვემეხები და ტანკები, რათა გამოიყენონ ისინი გონივრულად, შეიძლება მხოლოდ კარგი სისხლის კლანებისაგან იყოს დამზადებული და შეიძლება შეიქმნას. ანალოგიურად, ჩვენი ინტელექტუალური და კულტურული მიღწევები, მართლაც მორალი, რომელიც ახასიათებს ჩვენს ხალხს ზოგადად, შეიძლება იყოს მხოლოდ იგივე ძალები, რომლებიც მათი შექმნის მატარებლების წინაშე

იყვნენ.

რა გავაკეთეთ ახლა, რომ შევინარჩუნოთ ჩვენი ხალხისთვის ეს უძვირფასესი განძი, მათი კარგი სისხლი? ნაციონალ-სოციალისტური Weltanschauung-ის მიერ „ჩვენი აზროვნების რეორგანიზაციამდე", ჩვენ -
ისევე როგორც სხვა ევროპელი ხალხების უმეტესობა - ისეთი უყურადღებო იყვნენ ჩვენში

Machine Translated by Google

მისი დამუშავება, რომ ბრძენთათვის ეროვნული სიკვდილის მუქარის აჩრდილი უკვე გამოჩნდა. და ძალიან დიდმა პესიმისტმა უკვე იწინასწარმეტყველა "დასავლეთის დაცემა", როგორც ვითომ აუცილებელ კურსს მუდმივად განმეორებადი ისტორიული კანონისთვის. მაგრამ ჩვენ გვჯერა ჩვენი ხალხის მარადისობის; ცხოვრებისა და ისტორიის კანონებიდან ვიცით, რომ ხალხები არ კვდებიან, არამედ „იბადებიან“. დიდი და მნიშვნელოვანი კულტურული ხალხები დაიღუპნენ. ამ შემცირების საბოლოო მიზეზი იყო სისხლის პრობლემების უგულებელყოფა. უპირველეს ყოვლისა, ყოველთვის იყო სამი საფრთხე, რომელიც საკმარისად არ იყო აღიარებული და არ ებრძოდა, როგორც ასეთი: შობადობის შემცირება, კონტრშერჩევა და რასობრივი შერევა.

ამ გამოცდილებიდან გავიგეთ, რომ ნაციონალური სოციალისტური მსოფლმხედველობა გვავალდებულებს ცხოვრების წესს, რომელიც ამ საფრთხეებს ფლობს:

• გერმანია ისევ ქინდერლენდი უნდა გახდეს. უპირველეს ყოვლისა, იარაღის გამარჯვებას უნდა მოჰყვეს ბავშვის გამარჯვება. ბავშვის ნება ხელახლა უნდა გაძლიერდეს, განსაკუთრებით კეთილსისხლიან ოჯახებში; რადგან ხშირად ისინი ჩუმად პირდაპირები იყვნენ, ისინი, ვინც დაიწყო ბავშვების რაოდენობის შეგნებულად შეზღუდვით. ჩვენ კვლავ უნდა შევეჩვიოთ იმ ფაქტს, რომ ოთხი, ექვსი და მეტი ბავშვების რიცხვი მიჩნეულია თავისთავად, განსაკუთრებით მმართველი კლასის ოჯახებში, განსაკუთრებით მას შემდეგ, რაც ამ ომში ჩვენი მრავალი საუკეთესო გვარი კვლავ გაწყდა. უკანასკნელი ცოცხალი შთამომავლის გმირული სიკვდილი სამუდამოდ და მარადიულად. ძლევამოსილმა და ლიდერობის ნიჭიერმა ადამიანებმა, რომლებიც ამ კლანებიდან ვეღარ იბადებიან, სხვებიც უნდა მისცენ ჩვენს ხალხს.

მსოფლიო ომის ორი მილიონი დაღუპული გერმანელი ხალხისთვის მწარე მსხვერპლი იყო. მაგრამ უფრო დიდი იყო სისხლის დაკარგვა, რამაც 1919 წლიდან 1933 წლამდე, მატერიალისტური დამოკიდებულებით, განაპირობა შობადობის თვითნებური კონტროლი:

Machine Translated by Google

1905 წელს გერმანიაში 58,6 მილიონი მოსახლეობით 2 010 600 ბავშვი დაიბადა. 1932 წელს 64,9 მილიონიდან მხოლოდ 978,160 ბავშვი იყო! ეს დაახლოებით 12 მილიონის ზარალს ნიშნავს

ხალხი! ყველა გერმანელმა იცის როგორ განსაჯოს, რას ნიშნავს დღეს 12 მილიონი ადამიანის არყოფნა გერმანელი ხალხისთვის. მიუხედავად ჩვენი მოსახლეობის პოლიტიკის აქამდე დიდი წარმატებებისა (მაგალითად, 1934 წლიდან 1940 წლამდე პერიოდში ძველ რაიხში 2,7 მილიონით მეტი ბავშვი დაიბადა, ვიდრე მოსალოდნელი იყო 1932/33 წლების პირობებში), ჩვენ გვაქვს მოვალეობა. გააფართოვოს ყველა ზომა, რომელიც შესაფერისია ბავშვის ნების აღზრდისთვის. სტატისტიკა გვაძლევს ამის მტკიცებულებას. მაგრამ ყველა ეს ღონისძიება - დაწყებული ოჯახური სესხებიდან და ოჯახური ტვირთის გათანაბრებამდე გერმანელი დედისთვის ღირსების ჯვრის დაჯილდოებამდე - მხოლოდ მანიშნებელია იმისა, რომ სახელმწიფოს შეუძლია გზის მითითება; ჩვენ თვითონ და ჩვენი ნებით უნდა მივყვეთ ბილიკებს. კითხვა, თუ როგორ უნდა დაუკავშირდეს ბავშვს, უპირველეს ყოვლისა, დამოკიდებულების საკითხია და დამოკიდებულებაზე შეიძლება გავლენა იქონიოს მხოლოდ განათლებამ. ამიტომ ჩვენ წინაშე ვდგავართ

ჩვენი ერთ-ერთი უმნიშვნელოვანესი საგანმანათლებლო ამოცანა და არ უნდა დაგვავიწყდეს, რომ ნებისმიერი საგანმანათლებლო ამოცანა, რომელიც მთელი ხალხის შინაგანი დამოკიდებულების შეცვლას გულისხმობს, გადაიჭრება მხოლოდ მაშინ, როდესაც ხალხის ხელმძღვანელობა საუკეთესო მაგალითს მისცემს და გამოიჩენს საჭირო დამოკიდებულებას.

გარდა იმ ზომებისა, რომლებიც უზრუნველყოფენ ჩვენი ხალხის სიცოცხლეს მათი რაოდენობის მიხედვით, მათ, ვინც ინარჩუნებს და შესაძლოა გააუმჯობესოს ჩვენი ხალხის ცხოვრება მათი სიკეთის თვალსაზრისით, უნდა უზრუნველყოს, რომ ჩვენს ეროვნულ ორგანოში მიმდინარე ბიოლოგიურმა პროცესებმა გამოიწვიოს შერჩევა და კარგი სისხლის კონსოლიდაცია და არა კონტრშერჩევა. კანონების მეშვეობით, როგორიცაა კანონი მემკვიდრეობით დაავადებული შთამომავლობის პრევენციის შესახებ ან ქორწინების ბრალის კანონი, თუმცა, ამ ურთიერთობაში მხოლოდ ყველაზე უარესი ზიანის აცილება ხდება. აქ გადამწყვეტი ფაქტორი ისევ თავად ხალხის დამოკიდებულებაშია, განსაკუთრებით მეუღლის არჩევისას პასუხისმგებლობის გრძნობაში. ქმრის სწორი არჩევანი ერთადერთია

Machine Translated by Google

მაღალი აღზრდის კლანის აქტივების ღირებულების თავიდან აცილების შესაძლებლობა. „დიახ, მსურდა დედამიწა კრუნჩხვებით კანკალებდა, როცა წმინდანი და ბატი წყვილდებიან“, - ამბობს ნიცშე თავის „ზარატუსტრაში“.

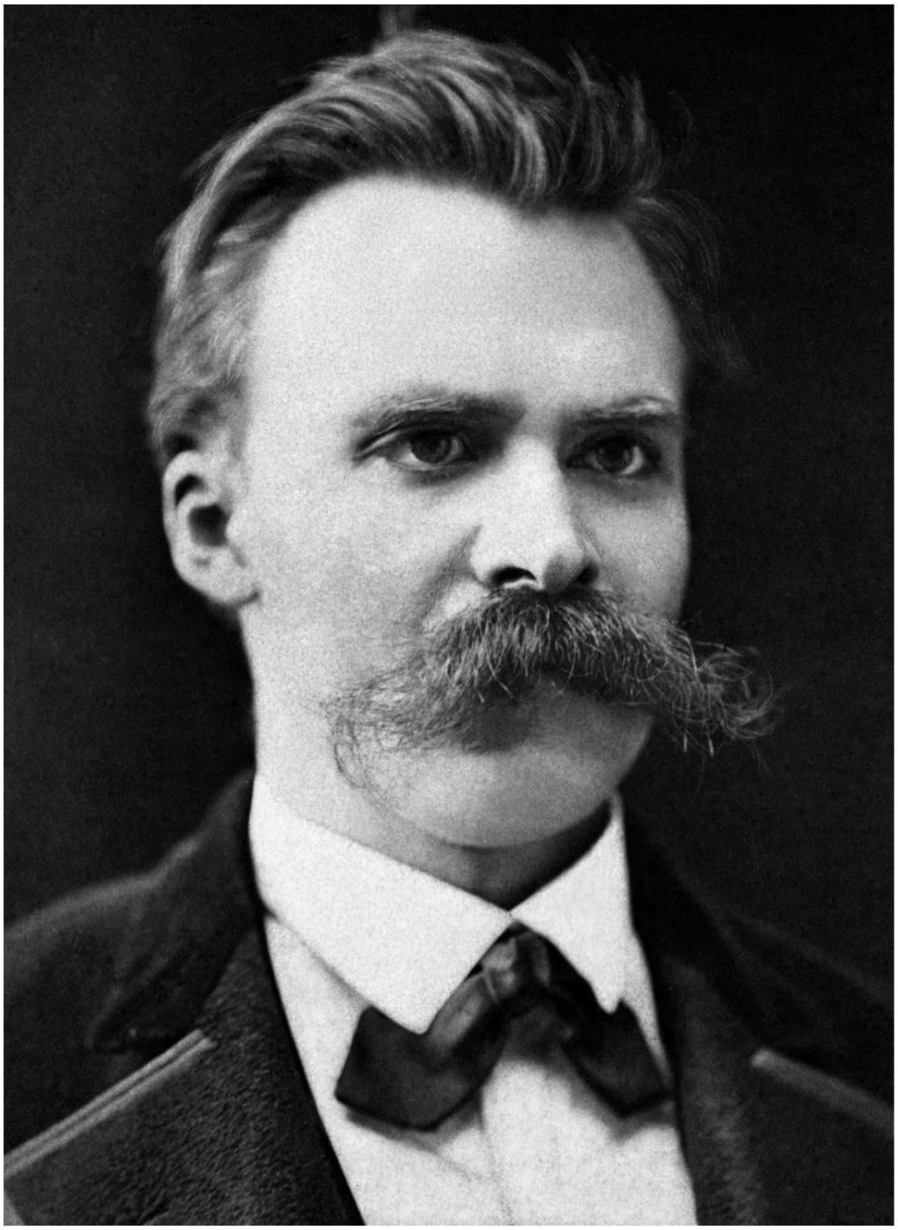

და უბრალო მშენებელი ეუბნება შვილს: "ბიჭო, გაახილე თვალები, ქორწინება ცხენის ყიდვა არ არის!" ისევ და ისევ, კარგმა სისხლმა კარგი სისხლი უნდა იპოვნოს კარგ სისხლს და ბავშვების სიმრავლის წყალობით არა მხოლოდ უნდა შეინარჩუნოს მისი მარაგი, არამედ გაზარდოს იგი. ანტისოციალური გაფართოებული ოჯახი არ არის მრავალრიცხოვანი ოჯახი.

Machine Translated by Google

ბავშვები; თუ არ შეჩერდება ამ უხარისხო სისხლის შეუზღუდავი გამრავლება და თუ, პირიქით, ყველა მემკვიდრეობით ჯანმრთელი ადამიანი, განსაკუთრებით ყველაზე ქმედუნარიანი სქესის წარმომადგენლები, არ აღიარებენ ოჯახის ღირებულებებს და შვილების სიმდიდრეს, მაშინ შეუძლებელი იქნება თავიდან აიცილოთ გადაშენების საფრთხე კონტრშერჩევით ჩვენს ხალხშიც კი.
ჩვენ უნდა შევინარჩუნოთ ჩვენი ხალხი სუფთა რასობრივი არსებით, ე.ი. არ უნდა შევუშალოთ უცხო რასებს ჩვენი კეთილი სისხლის გადაკვეთა, ან თუნდაც უცხოური მაგალითების მოქმედების საშუალება ჩვენს ხალხში.
„რაც არ გეკუთვნის, უნდა მოერიდო, რაც ყველაზე მეტად გაწუხებს, არ უნდა იტანჯო. (გოეთე)

ხალხს ახასიათებს არა მხოლოდ რასები, რომლებიც ქმნიან მის სხეულს, რადგან მის განსაკუთრებულ სახეს განსაზღვრავს მისი საერთო ისტორია, ერთად გადალახული საფრთხეები, საერთო ენა, მისი ჰაბიტატი და ა.შ., არამედ. რასობრივი საფუძვლები გადამწყვეტი ფაქტორია. უპირველეს ყოვლისა, აუცილებელია მკაფიოდ აღიარება, თუ რომელმა რასამ მოახდინა გადამწყვეტი გავლენა ხალხის მთელ მორალზე.

გერმანული მიწის მიტაცების ისტორიიდან და გერმანიის შემდგომი მოსახლეობის ისტორიიდან ჩვენ ვიცით, რომ სისხლის კომპონენტია წარმოდგენილი ყველა გერმანულ ტომში, რომელიც ამგვარად აერთიანებს ყველა დანარჩენს, რომელიც ასევე ეკუთვნის გერმანული არსების სრულყოფილ გამოხატულებას. სისხლის საზოგადოება. ეს არის ნორდიული სისხლი. გერმანიის ყველა რეგიონში, დიახ, თითოეულ გერმანელში, ამ სკანდინავიურ სისხლის მემკვიდრეობას აქვს მეტ-ნაკლებად მაღალი პროპორცია, რომელიც ყოველთვის არ იკითხება გარე რასობრივი მახასიათებლებით, მაგრამ ცნობადი
გერმანელი ხალხის ხასიათიდან და შესრულებით. ეს სკანდინავიური სისხლის წილი და, შესაბამისად, სულის წილი მთელ გერმანულ გაუენში და ყველა გერმანელი ხალხი, ასე ვთქვათ, არის ტალღის ზოლი, რომლითაც ჩვენ ყველას შეგვიძლია ჩავრ
მიმღებები და რომელთა დახმარებით ჩვენ შეგვიძლია შევძლოთ ყველასთან კომუნიკაცია, განსაკუთრებით იმაზე, რასაც ჩვენ განვიხილავთ

Machine Translated by Google

ტიპიური, გერმანული. გერმანელი ხალხის ზნეობისთვის -
ისტორია ამას საკმაოდ მკაფიოდ გვასწავლის - ყალიბდება ჩვენი გერმანელი
წინაპრების სულის დამოკიდებულებით, ანუ
ძირითადად ნორდიელი ხალხის რასობრივი სულით. მაშასადამე, გერმანელი
ხალხის შენარჩუნებისთვის და არა რაღაც „რასობრივი მანიის“ გამო, იმდენად
მნიშვნელოვანია, რომ თავიდან ავიცილოთ ზემოხსენებული ტალღის
დიაპაზონი სისხლის შემცირებით იმდენად, რამდენადაც თანასწორი
შეხედულებები და მოსაზრებები და, შესაბამისად, ჩვენი ხალხის პირდაპირი,
სახეობრივი სწორი განვითარება აღარ არის შესაძლებელი.

ფიურერი:

„ყველა ისტორიულად დადასტურებული მსოფლმხედველობა მხოლოდ გასაგებია
მათ კავშირში ცხოვრების მიზნებთან და გარკვეული რასების ცხოვრების
ხედვასთან. მან (ნაციონალ-სოციალიზმმა) იცის, რომ ჩვენი შესაძლებლობების
ნორმალურ დიაპაზონს ჩვენი ხალხის შინაგანი რასობრივი დაყოფით
განსაზღვრავს. მაგრამ მას სურს, რომ ჩვენი ხალხის პოლიტიკურ და კულტურულ
ხელმძღვანელობას ჰქონდეს იმ რასის სახე და გამოხატულება, რომელმაც
თავისი გმირობით, სხვადასხვა კომპონენტის კონგლომერატისგან
განლაგების ძალით, პირველ რიგში შექმნა გერმანელი ხალხი. იმის
გათვალისწინებით, რომ გრძელვადიან პერსპექტივაში ყველაფერი, რაც
შეიქმნა, შეიძლება შეინარჩუნოს მხოლოდ იმავე ძალებმა, რომლებიც ადრე
შემოქმედების მატარებლები იყვნენ, ნაციონალ-სოციალიზმი გახდება ამ
კომპონენტების გერმანელი ხალხის არსი დომინანტური გავლენისა
და ყველაზე მეტად. თვალსაჩინო გავლენა, რომელიც მოუტანს ჩვენი
გერმანიის ეროვნული სხეულის ჩამოყალიბებას, რომელიც შთაგონებული
და განხორციელებული იყო მრავალი საუკუნის განმავლობაში. ”

ამიტომ ჩვენი ხალხის მარადიული სიცოცხლის დასაცავად ჩვენ უნდა
მოვითხოვოთ: მეტი შვილი, მაგრამ მხოლოდ შვილები, რომლებსაც ჩვენ
შეგვიძლია ვუპასუხოთ ჩვენს წინაპრებს. ქალაქში და სოფელში მძიმე, ძლიერი
და კეთილშობილი სქესი კვლავ უნდა გაიზარდოს.

Machine Translated by Google

აქ რაღაც უნდა ითქვას მეცხოველეობის ცნებაზე, რომელსაც ხან ეღიმებიან, ხან აკრიტიკებენ.

მეცხოველეობის იდეა იყო ის, რასაც ჩვენი წინაპრები ცალსახად თვლიდნენ! იმდროინდელი ადათ-წესების მიხედვით, ოჯახების თუ გვარის უფროსები ადგენდნენ ორივეს საუკეთესოს და ლამაზს

სქესი ქორწინებისთვის თავიდანვე. დღეს ეს ჩვეულება აღარ არის საერთო საკუთრება. მაშასადამე, ოფიცერმა ცოლის არჩევისას უნდა იხელმძღვანელოს სისხლის უფრო მაღალი გამრავლების ფიქრით და ოჯახის უფროსის მოვალეობა და, სადაც უკვე იმყოფება, კლანის უხუცესები, ყველაზე უხერხულად უყურონ სიწმინდეს. სისხლის. ნაციონალ-სოციალიზმი ისწრაფვის ხალხის უმაღლესი განვითარებისკენ. სისხლის საკითხია! ამასთან დაკავშირებით, მათ, ვისაც აღზრდის შესაძლებლობაში ეჭვი ეპარება, უნდა უპასუხოს, რომ შეუძლებელი არაფერია იქ, სადაც ნებაა, და რომ პესიმისტებს არასოდეს გადაუძვრიათ სამყარო! მაგრამ ყველაზე მნიშვნელოვანი ძირითადი კანონი ჩვენი ხალხის ცხოვრების წესისთვის არის ეს: მორალი არის ის, რაც ხელს უწყობს გერმანელი ხალხის სახეობების შენარჩუნებას. ამორალური არის ის, რაც ეწინააღმდეგება გერმანელი ხალხის სახეობების შენარჩუნებას.

ფიურერი:

შესაძლოა, კაცობრიობის ისტორიის შემდეგ პირველად, ამ ქვეყანაში გაცნობიერებული იქნა, რომ ყველა იმ ამოცანიდან, რომელიც ჩვენთვის დაისახა, ყველაზე ამაღლებული და ამგვარად ყველაზე წმინდა ადამიანისთვის არის ღვთისგან ბოძებული სისხლის შებოჭვის შენარჩუნება. სახეობა. პირველად ამ სამეფოში, ადამიანმა შეიძლება შეასრულოს ყოვლისშემძლე ცოდნისა და გამჭრიახობის ნიჭი იმ საკითხებზე, რომლებიც აუცილებელია მისი არსებობის შესანარჩუნებლად ნაციონალ-სოციალიზმის უდიდესი რევოლუციის გაღება. იმის ცოდნა, რომ ადამიანის ყველა შეცდომა და შეცდომა დროზეა დამოკიდებული და, შესაბამისად, შეიძლება კვლავ გაუმჯობესდეს, გარდა ერთისა: შეცდომის მნიშვნელობის შესახებ.

Machine Translated by Google

შეინარჩუნა მისი სისხლი, მისი სახეობა და, ამრიგად, ღვთის მიერ მიცემული ფორმისა და მისი ღმერთის მიერ მიცემული ფორმის შენარჩუნება."

(დოლფ ჰიტლერი)

გერმანიის რაიხი უნდა იყოს გლეხური იმპერია, წინააღმდეგ შემთხვევაში ის დაიღუპება. ამ მოთხოვნას საერთო არაფერი აქვს სოციალური პოზიციის ცალმხრივ პოლიტიკასთან, არამედ მხოლოდ აუცილებელი დასკვნაა, რომელიც უნდა გამოვიტანოთ ცხოვრებისა და ისტორიის კანონების შესწავლიდან. გერმანელი ხალხების სიცოცხლისუნარიანობა უზრუნველყოფილია მხოლოდ იმ შემთხვევაში, თუ ისინი - როგორც ტყე მის ხეებში - მტკიცედ დარჩებიან მიწაში, რომელიც ქმნის მათ ჰაბიტატს საკმარისად დიდი რაოდენობით ენერგიული გლეხური კლანების მიერ. ჩვენ ყველანი ვართ გერმანელი ფერმერების შთამომავლები, რომლებმაც მიწების მიტაცების დროს ჩვენი ხალხური მიწა კულტურაში გადაიტანეს და რომელთა სულის დამოკიდებულებიდან საბოლოოდ წარმოიშვა გერმანელი ხალხის მორალი. რაც არ უნდა შეიქმნას ჩვენს ხალხში ჭეშმარიტად სახეობადამცავი ცხოვრების წესი, წარმოიშვა ამ სოფლის-გერმანული სულის დამოკიდებულებიდან და დღესაც ჩვენთვის სავალდებულო კანონი უნდა იყოს, თუნდაც შეცვლილი იყოს იმდროინდელი საჭიროებების შესაბამისად. ეს არ ნიშნავს იმას, რომ ჩვენ ყველანი ისევ გლეხები უნდა გავხდეთ, მაგრამ ეს ნიშნავს, რომ უნდა შევაჩეროთ დამოკიდებულებების შეუზღუდავი ურბანიზაცია, რომელიც ყოველთვის იწვევს ცხოვრების კანონებისგან გადახვევას, და რომ ჩვენ უნდა მივიღოთ შესაბამისი სამართლებრივი ზომები. რომ გლეხობა ცოცხალი და ძლიერი იყოს ჩვენი ხალხის საზრდოს, სისხლისა და კულტურის წყაროდ. სანამ ჩვენს ხალხს აქვს ასეთი გლეხობა - ამას ისტორიაც გვასწავლის - შედარებით მოკლე დროში გადალახავს უდიდეს სისხლის დანაკარგსაც კი იმ ომებით, რომლებიც აიძულეს.

ამიტომ რაიხი იბრძვის იმ სივრცისთვის, რომელიც ჩვენ გვჭირდება, რომ კვლავ გავხდეთ ძლიერი გლეხის ხალხი, გარდა ინდუსტრიული საქმიანობისა.
ფიურერი:

„დარწმუნდით, რომ ჩვენი ხალხის ძალამ საფუძვლები არა კოლონიებში, არამედ ევროპაში სამშობლოს მიწაზე მიიღოს!
არასოდეს ჩათვალოთ იმპერია უსაფრთხოდ, თუ მას არ შეუძლია ყველაფრის გაცემა

Machine Translated by Google

ჩვენი ხალხის საფეხურზე საკუთარი მიწის ნაკვეთი საუკუნეების განმავლობაში!
არასოდეს დაგავიწყდეთ, რომ ყველაზე წმინდა უფლება ამ სამყაროში არის უფლება მიწაზე, რომლის აშენებაც ადამიანს საკუთარი თავის აშენება სურს და ყველაზე წმინდა მსხვერპლი არის სისხლი, რომელსაც ადამიანი ღვრის ამ დედამიწისთვის!
(Mein Kampf) ეს ჩვეულება ეხებოდა ჩვენი წინაპრების შვილებს:

პირველმა აიღო ფერმა, მეორემ აიღო კაშხალი, მესამემ აიღო
ახალი მიწა.

მეტროპოლიტენი ასევე დააბრუნებს ქალაქს ბუნებასთან და ნამდვილ გლეხურ აზროვნებასთან სიახლოვესთან და შვილების ნაწილს დაუბრუნებს მიწას.

ქალაქს კი ერთხელ მოუწევს მიმართვა: პირველი იღებს სამკვიდროს, მეორე იღებს კაშხალს, მესამე აჩენს მიწას. ამრიგად, ყველა კლანი შეძლებს ისევ დაფესვიანდეს მშობლიურ მიწაზე.

"თავისუფლების ნამდვილი შემოქმედებითი იდეა შეიძლება სრულად აყვავდეს მხოლოდ მაშინ, როდესაც მათ აქვთ ჰაერი სასუნთქი და მიწა დასამუშავებლად. ამიტომ ცოცხალი პატივი მუდმივად მოქმედებს მხოლოდ იმ ერში, რომელსაც აქვს საკმარისი საცხოვრებელი ფართი; და უფრო ღრმად: სადაც ჩნდება დატანჯული ეროვნული ღირსების იდეა, იქ ჟღერს კოსმოსის მოთხოვნა, ამიტომ არც ებრაელებმა და არც რომმა, რომელიც მიწისთვის უცხოა, არ იციან პატივის იდეა, ან უკეთესი: იმიტომ, რომ არ იციან ეს იდეა, მაშასადამე, სახნავ-სათესი ლტოლვა. მიწა, რომელზეც ძლიერი და მხიარული თაობა თესავს თავის ნაყოფიერ თესლს, არ მუშაობს მათთვის...

მახვილითა და გუთანი პატივისა და თავისუფლებისთვის აუცილებლად არის ახალი თაობის საბრძოლო ძახილი, რომელსაც სურს ახალი რაიხის დაარსება და ეძებს საზომებს, რომლებზეც მას შეუძლია ნაყოფიერად განსაჯოს მისი მოქმედება და მისი სწრაფვა. ეს მოწოდება ნაციონალისტურია. და სოციალისტური"
(ალფრედ როზენბერგი,

მეოცე საუკუნის მითი.)

Machine Translated by Google

„ადამიანი ითხოვს... თავგანწირვა და გამბედაობა, ვაჟკაცობა, ერთგულება, რწმენა და გმირობა და ხალხის ის ნაწილი, ვინც ამ სათნოებებს საკუთარს უწოდებს, გამოვა, მაგრამ ეს იყო ყოველთვის ის ფაქტორი, რომელმაც ისტორია დაწერა.

(დოლფ ჰიტლერი)

Machine Translated by Google

"გერმანული სისხლი ამ დედამიწაზე თანდათან უახლოვდება თავის ამოწურვას,
თუ ჩვენ არ ავწიეთ თავი და არ გავთავისუფლდებით."

(დოლფ ჰიტლერი)

Machine Translated by Google

ქორწინებაც არ შეიძლება იყოს თვითმიზანი, არამედ უნდა ემსახურებოდეს ერთ უფრო დიდ მიზანს, სახეობებისა და რასის გამრავლებასა და შენარჩუნებას; მხოლოდ ეს არის მისი მნიშვნელობა და მიზანი. (დოლფ ჰიტლერი)

Machine Translated by Google

”ყოველი ხალხი გახდება მხოლოდ საუკეთესო და კეთილშობილი და შეძლებს შექმნას საუკეთესო და კეთილშობილური, თუ ყოველთვის შეარჩევს თავის ტომში ყველაზე ძლიერს და ლამაზს და საშუალებას აძლევს მათ ერთად გამრავლდნენ.” (ერნსტ მორიც არნდტი)

Machine Translated by Google

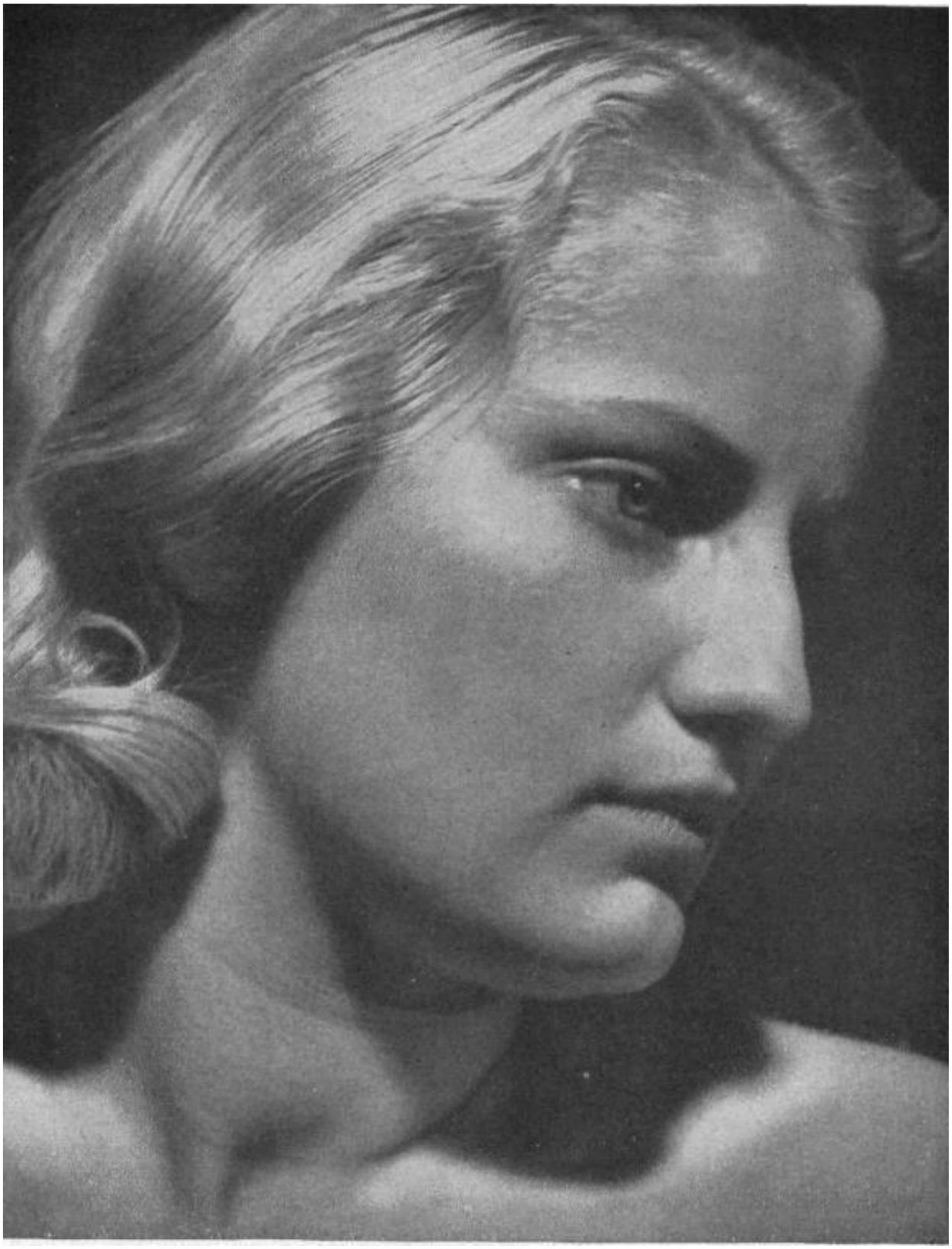

„მინდა, რომ შენმა გამარჯვებამ და თავისუფლებამ მოისურვოს შვილი,
შენ ააშენო ცოცხალი ძეგლები შენს გამარჯვებასა და გათავისუფლებას.
შენ ააშენებ შენს მიღმა"
(ნიცშე)

Machine Translated by Google

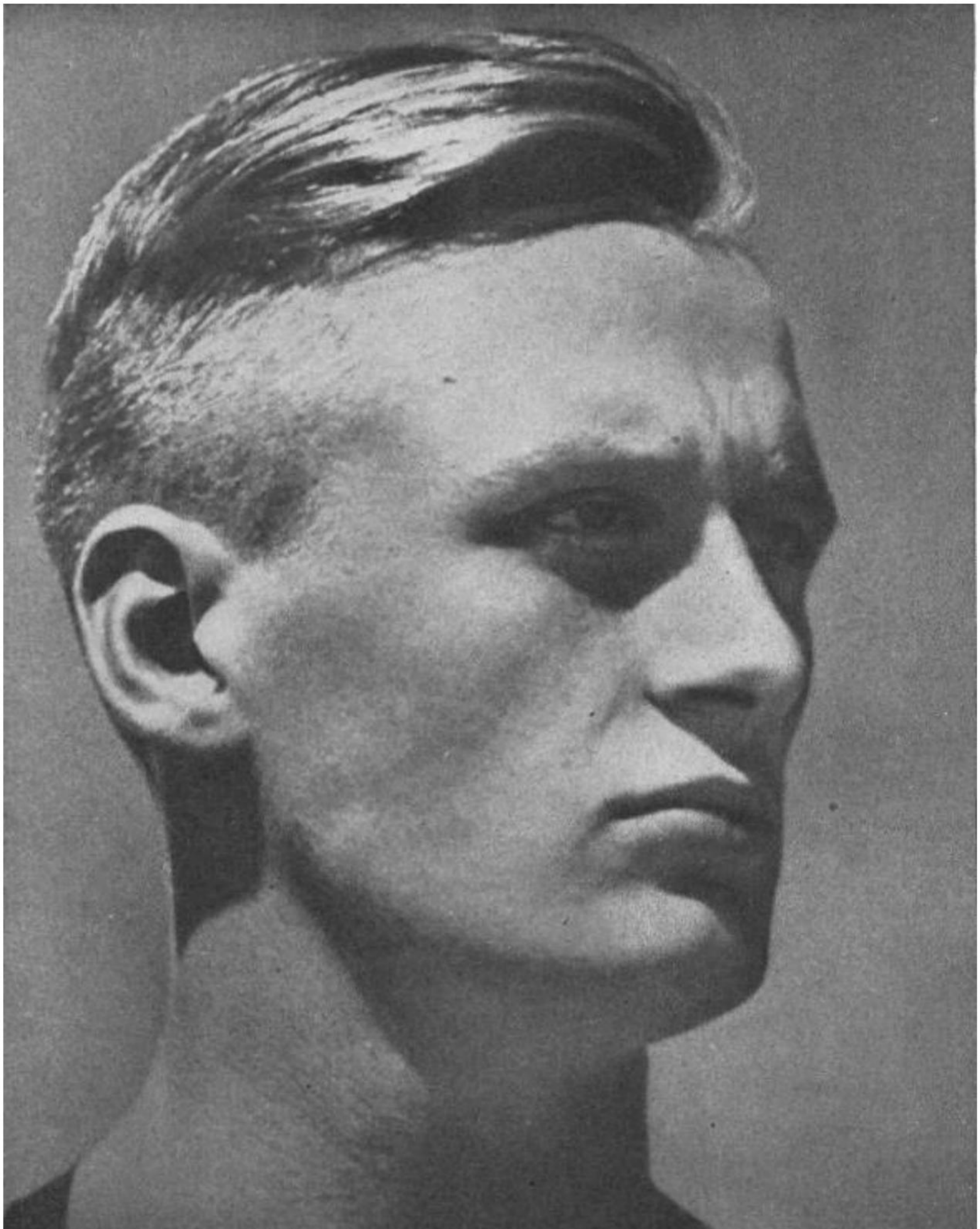

„მაგრამ ჯერ შენ თვითონ უნდა აშენდე ჩემზე, სხეულითა და სულით სწორი კუთხით; არა მარტო მოშორებით დარგავთ საკუთარ თავს, არამედ ზევით. ამ მიზნით ქორწინების ბაღი დაგეხმარება“ (ნიცშე).

Machine Translated by Google

"ჩვენ არ გვქონია მემკვიდრეობით არანაირი დანაშაული - და არც ცოდვა გვაქვს ჩვენზე;

როგორც მემკვიდრეები ვატარებთ ჩვენი წინაპრების სისხლს, ღვთის მზიან რბილს.

(ტონს ვორმანი)

Machine Translated by Google

„ღმერთის დანახვის სხვა გზა არ არსებობს, გარდა იმისა, რომ ვეძიო ის თავის შვილებში“.

(ლაგარდი)

Machine Translated by Google

ჩვენი მუშაობის წარმატებას გზების ზრდით არ ვზომავ. მე არ ვზომავ მას ჩვენი ახალი ქარხნებით, მე არ ვზომავ მას ჩვენი ახალი ხიდებით, რომელსაც ჩვენ ვაშენებთ და არც დივიზიონებით, რომლებიც ჩვენ შევქმენით, მაგრამ ამ საქმის წარმატების სათავეში არის გერმანელი ბავშვი, არის გერმანელი ახალგაზრდობა. . როცა ეს გაიზრდება, მაშინ ვიცი, რომ ჩემი ხალხი არ დაიღუპება და ჩვენი შრომა უშედეგო არ იქნება.

(დოლფ ჰიტლერი)

Machine Translated by Google

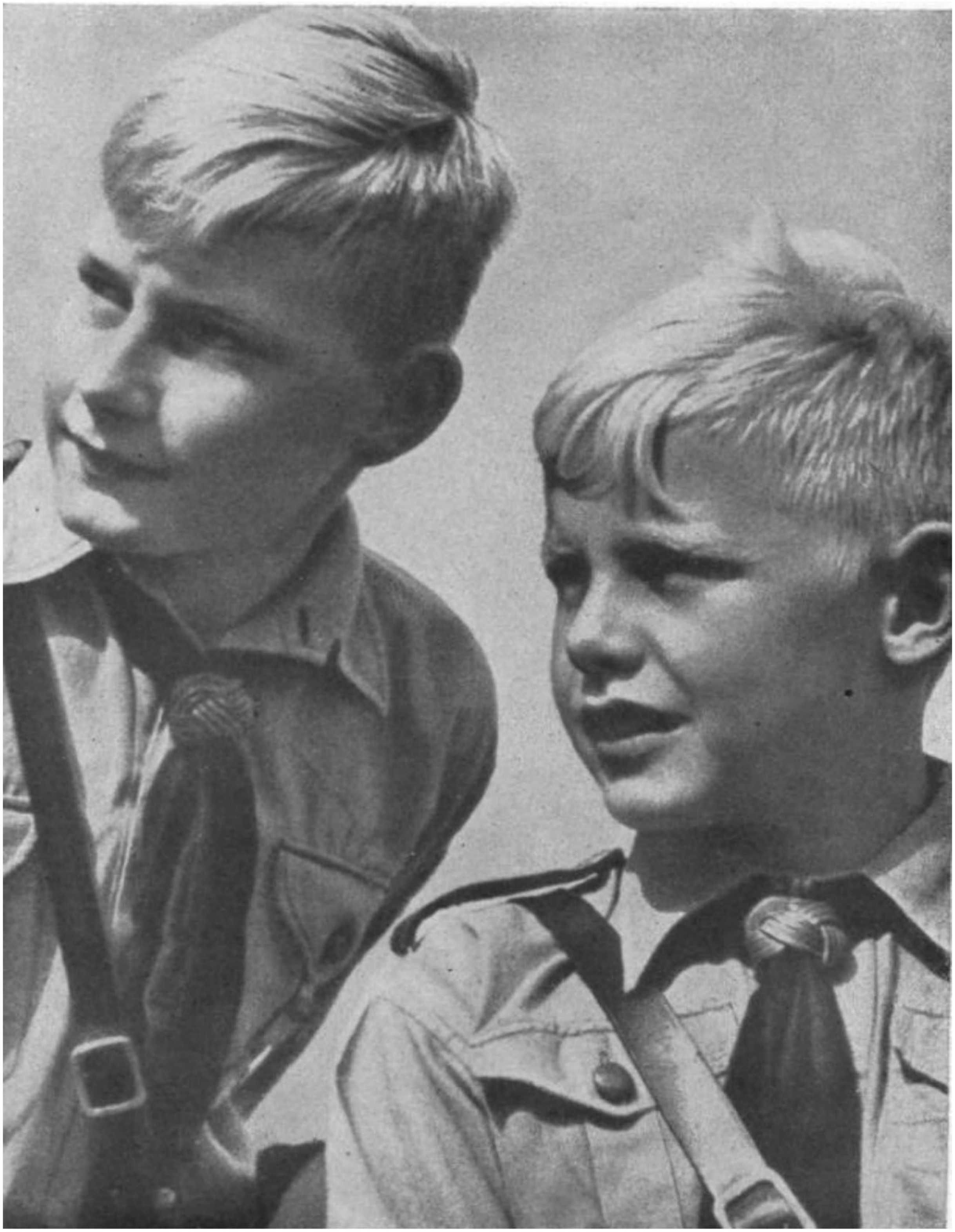

ჩვენი ახალგაზრდობა იქნება ხალისიანი და შრომისმოყვარე, ისინი ადრე ივარჯიშებენ ბრძოლაში, აყალიბებენ იმას, რისთვისაც ჩვენ ვიბრძვით.

Machine Translated by Google

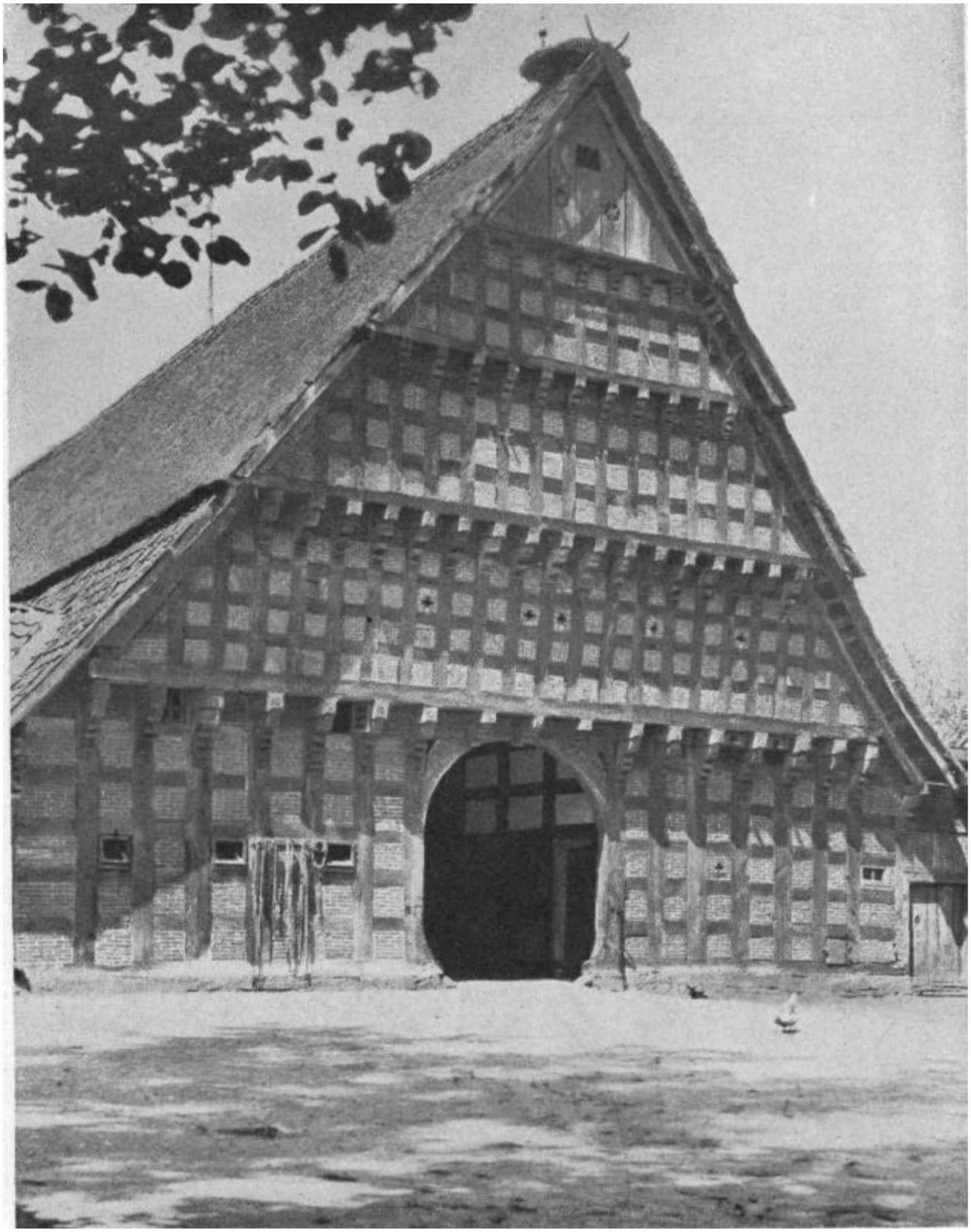

„სანამ ხალხს შეუძლია ძლიერ გლეხობაში გაყვანა, ის ახალს დახატავს მისგან ძალა ისევ და ისევ. ” (დოლფ ჰიტლერი)

Machine Translated by Google

ქალაქის მცხოვრებსაც კი, თუ სურს დარჩეს ხალხისა და კულტურის
მატარებელი, უნდა ისწავლოს გლეხობა:
ჭეშმარიტი, ძლიერი, ბუნებრივი, უბრალო და მძიმე.

Machine Translated by Google

"მხოლოდ საკმარისად დიდი სივრცე ამ დედამიწაზე უზრუნველყოფს ხალხის არსებობის თავისუფლებას." (დოლფ ჰიტლერი)

Machine Translated by Google

ნამდვილ სოციალიზმში ფრონტი და სამშობლო ეჯიბრებიან წმინდა ბრძოლას ჩვენი ხალხისა და რაიხის მარადიული არსებობისთვის.

Machine Translated by Google

28.რით გვესმის

სოციალიზმი?

სიტყვა სოციალიზმი მომდინარეობს socius = თანამებრძოლი, საზოგადოება. მაშინ სოციალიზმი იქნება წარმოდგენა იმ ადამიანების ერთად ცხოვრების წესის შესახებ, რომლებიც „შეუერთდნენ“, ანუ შეუერთდნენ საზოგადოებას ან საზოგადოებას. იმისდა მიხედვით, თუ რომელ საზოგადოებას ანიჭებს უმაღლეს ღირებულებას, სრულიად განსხვავებული იდეები შეიძლება იყოს დაკავშირებული ტერმინთან "სოციალიზმთან". ვინაიდან ჩვენთვის გერმანელებისთვის ხალხი არის უმაღლესი ღირებულება და არა - მარქსისტებისთვის - "პროლეტარიატის საერთაშორისო კლასი". სოციალიზმი ჩვენთვის არის „ხალხის“ წესრიგის გარკვეული ფორმა, რომელიც, შესაძლოა, ყველაზე კარგად ვთარგმნოთ, როგორც Volksgenossenschaft; წესრიგი, რომლის დროსაც ინდივიდის იურიდიული სტატუსი გადამწყვეტ საკითხებში არ არის დამოკიდებული იმაზე, არის თუ არა ის გლეხი თუ მუშა, მოხელე თუ თანამშრომელი, ხელოსანი თუ მეცნიერი, მაგრამ უპირველესად იმაზე, არის თუ არა ის ხალხის თანამებრძოლი.

თუმცა, თითოეული შეკვეთა მოითხოვს შეფასების სტანდარტს, რომლის მიხედვითაც განისაზღვრება შეკვეთის ფარგლებში განსხვავებული წოდებები. In გერმანიის კეთილდღეობის სახელმწიფო, ეს სტანდარტი შეიძლება იყოს მხოლოდ ინდივიდის შესრულება თავისი ხალხისთვის.

ფიურერი:

"ჩვენ გვაქვს სახელმწიფო მხედველობაში, რომელშიც მომავალში ყველა თანამდებობა დაიკავებს ჩვენი ხალხის ყველაზე ქმედითუნარიან შვილს, საიდანაც არ უნდა იყოს ის; სახელმწიფო, რომელშიც დაბადება არაფერია და მიღწევა და უნარი არის ყველაფერი."

ასე რომ, სოციალიზმს არავითარი კავშირი არ აქვს მოსაწყენ ეგალიტარიზმთან. სახალხო წესრიგის ეს ფორმა, რომლის სრულ განვითარებას მხოლოდ ჩვენ აიძულებდნენ ომმა შეაფერხა, აღდგა.

Machine Translated by Google

პატივი მიაგეს როგორც გერმანელ მუშას, ასევე გერმანელ გლეხს და დაასახელა იგი გერმანიის ეროვნული საზოგადოების სრულუფლებიან წევრად. გერმანიის კეთილდღეობის სახელმწიფოში ყველა შემოქმედებით მუშაკს, იქნება ეს შუბლის მუშა თუ მუშტის მუშა, თანაბრად ექცევიან. ბურჟუაზიულმა კაპიტალისტურმა სამყარომ ვერ შეძლო ამ ამოცანაში. მას სჯეროდა, რომ მას შეეძლო ეგრეთ წოდებული სოციალური რეფორმის გატარება, რომელიც პროექტის მთავარი მიზანი იყო კაპიტალისტური ეკონომიკური წესრიგის ყველაზე ცუდი ექსცესების განკურნება მოწყალების გაცემით. თანაგრძნობისა და მოწყალების სწავლებასაც კი შეეძლო შეემცირებინა სოციალური ზიანი, რომელიც შექმნილი იყო ებრაული მატერიალისტური შეხედულებით ცხოვრებისა და ეკონომიკის შესახებ. ქველმოქმედებისა და მოწყალების იდეები ნაციონალ-სოციალიზმში ეწინააღმდეგება თითოეული მსხვერპლის მოვალეობას, მხარი დაუჭიროს საზოგადოებას.

რეალური გამოსავალი მხოლოდ ხალხური წესრიგის ნამდვილი რევოლუციური ტრანსფორმაციის გზით იყო შესაძლებელი. რადგან მუშაკს სიბრალული კი არ სჭირდება, არამედ კანონი და სამართალი. მან ორივე ნაციონალ-სოციალისტურ სახელმწიფოში იპოვა. და ამ უზარმაზარმა წარმატებამ განსაკუთრებით პლუტოკრატიული ქვეყნები იმდენად გაფრთხილებული გახადა, რომ მათ უნდა შეეშინდათ თავიანთი ორგანიზაციების დაშლის, მსოფლიოს ექსპლუატაციის მიზნით, თუ ეს მაგალითი მათაც უნდა მიჰყვეს. აქედან გამომდინარეობს მათი სიძულვილი ნაციონალ-სოციალისტური გერმანიის მიმართ, რაც ჩვენთვის კიდევ ერთი დასტურია იმისა, თუ რამდენად სწორ გზაზე ვართ. სწორედ ამ სიძულვილმა, განსაკუთრებით გაღვივებულმა იუდაიზმმა, განაპირობა ამჟამინდელი ომის გაჩაღება. სწორედ ამიტომ, ეს ომი ეხება გერმანულ სოციალიზმს და თავისუფლებას, რომ ჩამოვაყალიბოთ ჩვენი ეროვნული წესრიგი ჩვენივე ბუნებით.

მაგრამ აქ ხაზგასმულია: ჩვენთვის სოციალიზმი ნიშნავს არა მხოლოდ მუშათა საკითხის გადაწყვეტას, არამედ ყველა გერმანელი ეროვნული თანამებრძოლის შეკრებას ცხოვრების რეალურ საზოგადოებაში, ეს ნიშნავს ხალხის შენარჩუნებას და შემდგომ განვითარებას, რომელიც დაფუძნებულია განვითარების კანონები, რომლებიც თან ახლავს სახეობებს.

Machine Translated by Google

29.რა მოუტანა ნაციონალ-სოციალიზმმა გერმანელ ხალხს?

ნაციონალ-სოციალიზმმა გერმანიას აღორძინება მოუტანა მისი დაცემის შემდეგ 1918 წელს. მან მოახდინა გერმანული ცხოვრების რეორგანიზაცია ჩვენი სისხლის მიხედვით. ადოლფ ჰიტლერმა გერმანია ვერსალის სირცხვილისგან გამოიყვანა და შექმნა "რაიხი". მასში მან გააერთიანა გერმანული სისხლის ყველა ტომი.

იქმნება გერმანული Volksgemeinschaft. უმთავრესი პრინციპია: „საერთო სიკეთე წინ უსწრებს საკუთარ ინტერესებს. ეროვნული საზოგადოების გარე პირობა იქმნება ყველა ინტერესთა ფედერაციის დაშლით, პარტიებისა და პოლიტიკური ფედერაციების აკრძალვით და თვითდაშლით, ასოციაციების გაერთიანებით.

ფიურერი:

მოვალეობის შესრულება: ანუ არა საკუთარი თავის დაკმაყოფილება, არამედ ემსახუროს ფართო საზოგადოებას. ფუნდამენტურ განწყობას, საიდანაც ასეთი ქმედება იზრდება - ეგოიზმისგან, პირადი ინტერესებისგან განსხვავებით - იდეალიზმს ვუწოდებთ. ამით ჩვენ გვესმის მხოლოდ ინდივიდის უნარი, გასწიროს თავი მთლიანობისთვის თავისი თანამემამულეებისთვის. (ემი ბრძოლა)

მშენებლობის საფუძველი ხდება რასობრივი კვლევები

ხალხი და აცხადებენ იმის ცოდნით, რომ ყველა ღირებულება და ყველა კულტურული და ისტორიული მიღწევა დაკავშირებულია რასასთან

პირობები, მემკვიდრეობითი ქონება. ყველა ადამიანის თანასწორობის დოქტრინას ეწინააღმდეგებოდა დოქტრინა
რასის.

რასობრივი საკითხი გერმანელი ხალხისთვის სიცოცხლის საკითხად იქცა. მაშასადამე, ნაციონალ-სოციალიზმის მთავარი მოთხოვნა არ არის

Machine Translated by Google

მხოლოდ გერმანელი ხალხის რასობრივი მემკვიდრეობის შესანარჩუნებლად, მაგრამ მისი ვავალორიზაციისთვის.

გაღვიძებული რასობრივი ცნობიერება უნდა გახდეს რასობრივი სიამაყე!

ნაციონალ-სოციალისტების ხელმძღვანელობამ მიიღო ზომები: კანონები გერმანელი ხალხის მემკვიდრეობითი ჯანმრთელობის დასაცავად, კანონი მემკვიდრეობით დაავადებული შთამომავლების დაბადების თავიდან ასაცილებლად, კანონი სისხლის სისუფთავის შესანარჩუნებლად, კანონი გერმანიის სისხლისა და გერმანული პატივის დაცვის შესახებ, ოჯახის ნების გაღვიძება. და ბავშვები, ებრძვიან შობადობის შემცირებას (ქორწინების სესხები, ოჯახის გათანაბრება), დახმარების ორგანიზაცია დედა-შვილი, დასახლების საქმიანობა, Heimstätten Amt, საზოგადოებრივი ჯანმრთელობის ხელშეწყობა ჯანდაცვის მენეჯმენტის ღონისძიებების მეშვეობით.

ფიურერი:

„ჩვენი ნაციონალ-სოციალისტური პროგრამა ცვლის ინდივიდის ლიბერალურ კონცეფციას და კაცობრიობის მარქსისტულ კონცეფციას სისხლით შეკრული და მიწაზე მიჯაჭვული ხალხის შესახებ, ძალიან მარტივი და ლაპიდარული წინადადება, მაგრამ უზარმაზარი შედეგებით, პირველად, ალბათ, ისტორიის შემდეგ. კაცობრიობა არსებობდა, ამ ქვეყანაში ცოდნა იყო მიმართული იმისკენ, რომ ყველა იმ ამოცანისკენ, რომელიც ჩვენ დაისახა, ყველაზე საპატიო და ამდენად, ადამიანისთვის უწმინდესი ღვთისგან შენახვა არის მოცემული სისხლით დაკავშირებული ჯგუფი.

გლეხობა განსაკუთრებით პოპულარულია, როგორც გერმანელი ხალხის სიცოცხლის წყარო. რაიხსერბჰოფის კანონი ფერმერს კვლავ აკავშირებს თავის კვერთხს. სისხლისა და ნიადაგის შეკვრა უზრუნველყოფს გერმანელი ხალხის სიცოცხლეს. მიწიდან მოსავლის უზრუნველყოფა ბაზრისა და ფასების რეგულირების გზით, ხალხისთვის საკვების მიწოდების უზრუნველყოფა (წარმოების ბრძოლა), ფიურერი:

"მესამე რაიხი იქნება გლეხური იმპერია,

ან ის გაქრება, როგორც ჰოჰენშტაუფენისა და ჰოჰენცოლერნის იმპერიები".

Machine Translated by Google

მუშა: შრომის წყევლის ლიბერალური მარქსისტული შეხედულებიდან გერმანული „სამუშაო ეთოსი“, შრომის კეთილშობილება და მუშის პატივი აღდგება. მექანიკური მუშაკი ისეთივე პრესტიჟით სარგებლობს, როგორც უფროსი მუშაკი. 1 მაისი გამოცხადებულია ეროვნულ დღესასწაულად, როგორც „შრომის ეროვნული დღე“.

6,5 მილიონი მუშა იღებს სამუშაოს და პურს.

ფიურერი:

"მე არ მექნება იმაზე დიდი სიამაყე ჩემს ცხოვრებაში, ვიდრე შევძლო ჩემი დღის ბოლოს ვთქვა, რომ მე მოვიგე გერმანული რაიხის მუშა". შრომის უფლების რეალიზაციის გარდა, ნაციონალ-სოციალისტური სახელმწიფოს სოციალურმა პოლიტიკამ მიიღო ზომები, რომლებიც შესაფერისია პიროვნების სრულფასოვანი განვითარების უზრუნველსაყოფად.

შესრულება და ხასიათი ყველა გერმანელს აძლევს წინსვლის საშუალებას.

ამ მიზნით შეიქმნა შესაძლებლობა, გზა გაეხსნა ყველასთვის გერმანიის წინსვლა შესაძლებლობების, შესრულებისა და ხასიათის თვალსაზრისით:

ყველას შეუძლია გახდეს ოფიცერი სკოლის მიუხედავად, დღეს ყველა ქმედუნარიანი ბიჭი იღებს უფასო უმაღლეს განათლებას (ნაციონალური პოლიტიკური განათლების ინსტიტუტები, ადოლფ ჰიტლერის სკოლები, Hauptschulen), იგივე ეხება უნივერსიტეტის სწავლას და პოლიტიკური ლიდერების კარიერას Langemarck Studies, Ordensburgen).

კანონი „ეროვნული შრომის ორდერის შესახებ“ ცვლის დამსაქმებლისა და დასაქმებულის წინააღმდეგობას ლიდერთა და მიმდევართა თემით.

გერმანიის შრომის ფრონტში შედის ყველა შემოქმედებითი ადამიანი: მუშები და მეწარმეები, თეთრსაყელოიანი მუშები და ვაჭრები, დაახლოებით 18 მილიონი მშრომელი ადამიანი.

სხვა სოციალური ზომები, როგორიცაა სივრცითი დაგეგმარება, დასახლება, შრომის ჯანმრთელობა და უსაფრთხოება, სოციალური უზრუნველყოფა, სოციალური კეთილდღეობა, სამუშაოს სილამაზე და შვებულების მოწყობა, KdF. ხელის შეწყობა

Machine Translated by Google

გაანათლეთ და გაალამაზეთ შემოქმედის ცხოვრება და გაზარდეთ სამუშაო ძალა.

ეკონომიკა რესტრუქტურიზებულია ნაციონალ-სოციალისტური გაგებით. იგი მოწყვეტილია ლიბერალური კაპიტალისტური აზროვნებისგან და ხალხის სამსახურში ედება. ხუთ წელიწადში ეროვნული შემოსავალი გაიზარდა

45,2 მილიარდი 68 მილიარდი და საგადასახადო შემოსავალი ერთ სულ მოსახლეზე გაიზარდა 6,6 RM-დან 1932 წელს 14 RM-მდე 1937 წელს.

საკვების მიწოდება გარანტირებულია. სახელმწიფოს მიერ წარმოებისა და მოხმარების კონტროლი.

ოთხწლიანი გეგმა ასევე დიდწილად ათავისუფლებდა გერმანიას საზღვარგარეთიდან იმპორტისაგან ნედლეულის შესყიდვისას. ეროვნული ეკონომიკა დამოუკიდებელი ხდება გლობალური ეკონომიკისგან. შიდა ბაზრის რეგულირება იწვევს საგარეო ვაჭრობის თავისუფლებას.

ავტორიტეტის იდეა, ლიდერობის პრინციპი და ერთგულება განსაზღვრავს გერმანულ ცხოვრებას.

სახელმწიფოს ახალი მშენებლობა: Führerstaat. პირადი

პასუხისმგებლობა ყველა პოზიციაზე. პატივი, ერთგულება, ხასიათი, შესრულება და მორჩილება კვლავ ამაღლდა გერმანული ცხოვრების ძირითად საყრდენებად.

ფიურერი:

"ჩვენ არასოდეს დავივიწყებთ, რომ ყველა სათნოებისა და ყველა ძალაუფლების ჯამი შეიძლება გახდეს ეფექტური მხოლოდ მაშინ, როდესაც ის ექვემდებარება ნებას და ბრძანებას."

"დისციპლინირებული ხელმძღვანელობა: ... ის აფერხებს ინდივიდის ველურ ნებას, რათა მიაღწიოს ყველას შეუზღუდავ ნებას."

პარტიისა და სახელმწიფოს ერთიანობა. NSDAP ხდება სახელმწიფოს გერმანული კონცეფციის (Law to Secure Party and State) მატარებელი. პარტია არის ნაციონალ-სოციალისტური იდეოლოგიის ბირთვი და ლიდერების რეზერვუარი პარტიისა და სახელმწიფოსთვის.

Machine Translated by Google

უნიტარული სახელმწიფოს შექმნა. ქვეყნების (გერმანიის სახელმწიფოების) სუვერენული უფლებები გადაეცემა რაიხს. რაიხის მოქალაქეობა იკავებს წინა მოქალაქეობის ადგილს.

ნებისმიერი ნაწილობრივი სახელმწიფო არ არის რაიხის საყრდენი, "მაგრამ ერთადერთი საყრდენი არის ის

გერმანელი ხალხი და ნაციონალ-სოციალისტური მოძრაობა" (The ფიურერი, გამოცხადება პარტიის ყრილობის გახსნაზე 1933 წ.)

კულტურა ისევ გერმანული ხდება, კულტურული ცხოვრებიდან ამოღებულია ყველაფერი, რაც მისი არსისთვის უცხოა და არის საფუძველი.

იქმნება კულტურული განვითარების მაღალი დონე. ყველა ხელოვანი შეკრებილია რაიხის კულტურის პალატაში.

ფიურერი:

„ჩვენ ვერ წარმოვიდგენთ გერმანელი ხალხის აღორძინებას, თუ არა აღორძინებას

გერმანული კულტურა და განსაკუთრებით გერმანული ხელოვნება" (1933 წლის 16 ოქტომბერს, მიუნხენში)

ფიურერმა აღადგინა საგარეო პოლიტიკური თავისუფლება ერთა ლიგიდან გასვლით და გერმანელი ხალხის პატივით.

1933 წლის 14 ოქტომბერს ადოლფ ჰიტლერი დატოვა ერთა ლიგიდან უცხოელთა საფრთხის წინაშე! მხოლოდ რამდენიმე ამხანაგს ჰქონდა წარმოდგენა სიტუაციის საშიშ ბუნებაზე; ფიურერის გამბედაობამ და მონდომებამ მას გამარჯვება მოუტანა რთულ საათში.

1935 წლის მარტში გერმანელმა ხალხმა დაიბრუნა სამხედრო სუვერენიტეტი Wehrpflicht-ის შემოღებით.

1935 წლის იანვარში გადაწყდა საარის რეგიონის ბედი

1936 წლის მარტში, სიძულვილით გაჟღენთილი გარემოს გათვალისწინებით, მოხდა ლაშქრობა რაინლანდში. უცხო ქვეყნებმა ვერ გაბედეს რაიმე წინააღმდეგობა.

Machine Translated by Google

ძალაუფლების ხელში ჩაგდების მეოთხე წლისთავზე ვერსალის ვალის ხელშეკრულებებზე ხელმოწერა ამოღებულია.

ყველას ახსოვს ესპანეთის მუქარის განვითარება.
ფიურერი ერევა და იხსნის გერმანიასა და ევროპას ებრაულ-მარქსისტული ბოლშევიზმის სახიფათო საფრთხისგან. 1936 წლის ნოემბერში ესპანეთის ეროვნული მთავრობა გერმანიის მიერ იქნა აღიარებული.

1938 წლის 12 მარტის შუადღისას ფიურერი თავის სახლში შედის ქვეყანა.

1938 წლის 13 მარტს გამოქვეყნდა ანშლუსის კანონი: „ავსტრია გერმანიის რაიხის ქვეყანაა, ფიურერის სიდიადე და სამშობლოსადმი ერთგულებამ მილიონობით გერმანელი ხალხი დაბრუნდა სახლში.

1938 წლის ოქტომბერში სუდეტის გერმანიის ტერიტორია შეიძლება დაეკავებინა გერმანიის ჯარებმა მას შემდეგ, რაც აღმოიფხვრა საშიში საგარეო პოლიტიკური დაძაბულობა.

სუდეტი ბრუნდება სახლში.

1939 წლის 14 მარტს სლოვაკეთმა დამოუკიდებლობა გამოაცხადა და ბედი ფიურერს გადასცა. 16 მარტს ბოჰემია და მორავია ოკუპირებულია გერმანიის ჯარებმა და ჩეხოსლოვაკიის დაშლით გერმანიისთვის ერთ-ერთი უდიდესი საფრთხე მოიხსნება.

1939 წლის 21 მარტს ლიტვამ მემელანდი გერმანიას დაუბრუნა.

ექვსწლიანი დაჟინებული, მიზანდასახული და გადამწყვეტი მუშაობის განმავლობაში ფიურერმა ააგო დიდი გერმანია! ფიურერის უხრწნელი დამსახურებაა! ვერსალის სისტემა მთლიანად დაინგრა.

ადოლფ ჰიტლერის უნიკალური ხელმწიფის ნიჭით, მისი რკინის ნებისყოფითა და ერთგული მონდომებით, მადლიერება უნდა ყოფილიყო

Machine Translated by Google

"რაიხი" წარმოუდგენლად მოკლე დროში შეიძლებოდა შეიქმნას მტრების სამყაროს წინაშე, ხმლის ხელში ჩაგდების გარეშე და რომ არ მიეღო ძალა, რაც საჭირო იყო, რომ შეებრძოლებინა ყველა მომავალი კონფლიქტი დანარჩენ სამყაროსთან. შესაძლებელი.
ეს იყო გერმანელი ხალხის მითიური ლტოლვა იმპერიისადმი რეალობად იქცა.

30. Does the Frequency შეექმნა მტკიცება ნაციონალის უღმერთოობა სოციალისტები შეესაბამება რეალობა?

უღმერთოობის მტკიცება შეიძლება მხოლოდ იმ წრეებიდან მოდიოდეს, რომლებმაც არ შეაღწიეს ნაციონალ-სოციალიზმის ღრმა ცოდნაში.

მათ, ვინც ვიწრო მოაზროვნე ღვთისმოსაობით დომინირებდა მხოლოდ დოგმატი, იმის შიში, რომ შეიძლება ომი წავაგოთ, რადგან ვითომ უღმერთოები ვართ, ასე ვთქვათ: ნაციონალ-სოციალიზმი სათავეს იღებს ღვთის პატივისცემის ცოდნაში.

Machine Translated by Google

მოდით შევხედოთ ფიურერს:

თავის ქმედებებში ფიურერმა ყოველთვის იცოდა, რომ იყო ერთიანი ყოვლისშემძლე ნებასთან, რაც გამოიხატება ისევ და ისევ მის დიდ გამოსვლებში.

ჩვენ გერმანელი ხალხი ღრმად რელიგიური და სისხლით ღვთისმოსავი ვართ. ჩვენ გვჯერა ღმერთის, როგორც შემოქმედებითი ძალის ჩვენს გარშემო და ჩვენს შიგნით. ეს რწმენა განსაზღვრავს ჩვენს ყველა პოლიტიკურ და სულიერ მოქმედებას, ზოგადად ჩვენს მორალურ მოქმედებას.

ნაციონალ-სოციალიზმი აღიარებს ცხოვრების ღვთაებრივ წარმოშობას და აზრს. მისი მსოფლმხედველობა მიისწრაფვის გერმანელ ხალხში მატერიალიზმის სრული დაძლევისა და განახლებისკენ, რაც განაპირობებს ადამიანში მარადიულთან დაბრუნებას და ღვთაებრივ ძალებს, რაც გამოვლინდა რასისა და ხალხის ღირებულებებში.

ნაციონალ-სოციალისტისთვის ქორწინება, ოჯახი და კლანი არ წარმოადგენს მხოლოდ სოციალურ მიზანს, არამედ ნიშნავს ღვთაებრივ მისიას სიცოცხლის შენარჩუნებისა და გაძლიერების მიზნით.

ამ მიზეზით, ნაციონალ-სოციალიზმი სულმოკლე და უღმერთო ბოლშევიზმში, ყველა ღირებულების ტექნიკურ გაზომვაში ამერიკულიზმის მიერ ხედავს სასიკვდილო საფრთხეს, რომლის დაძლევაც მხოლოდ გერმანული სულის რწმენის ძალებს შეუძლია. ერთგულება საკუთარი სისხლის, წინაპრებისა და შვილიშვილების, მთელი ხალხის წინაშე, ნიშნავს მორჩილებას ღვთაებრივი კანონებისადმი, რომელიც დაუსჯელად არავის არ შეუძლია დაარღვიოს.

ჩვენი რწმენა სამყაროში სიკეთის გამარჯვების შესახებ (კეთილშობილის და ძლიერის გაგებით) გულისხმობს ღმერთის რწმენას და საბოლოო პასუხისმგებლობას ღვთაებრივი კანონების წინაშე.

ჩვენ ვხედავთ ღვთაებრივ იმპულსს იდეალში, რომელსაც ლიდერი უწოდებს უძლიერეს მსოფლიო ძალას. ჩვენი რასობრივი აზრი მხოლოდ „მსოფლიო შეხედულების გამოხატულებაა“, რომელიც აღიარებს ღვთაებრივ მცნებას ადამიანის უმაღლეს განვითარებაში. ჩვენი სოციალიზმიც მხოლოდ ღვთაებრივი მსოფლიო წესრიგისადმი ჩვენი მებრძოლი ნდობის შედეგია.

Machine Translated by Google

ხალხი შემოქმედების ღვთაებრივი წესრიგის წევრია. ამრიგად, ხალხში ინდივიდი ღვთის კანონის ქვეშ იმყოფება. ეს კანონი ავალდებულებს მას, გამოიყენოს თავისი სიცოცხლე იმ თვალსაზრისით, თუ როგორი ცხოვრების შესაბამისი წესია. ამიტომ, ჩვენთვის ნაციონალ-სოციალისტებისთვის, ჩვენი ხალხისა და რაიხის ინტერესების, პატივის, ერთგულების და მორჩილების შელახვა ღმერთის დავიწყების ყველაზე თვალსაჩინო ნიშანია.

ვისაც სურს ღმერთს ემსახუროს, სამშობლოდან უნდა დაიწყოს.

ეს არის ღმერთის ძალა

ვინ მოდის ხალხზე, რომ ისინი თავს იკავებენ და ამაღლდებიან საკუთარ თავზე და შემდეგ აღარ გრძნობენ ვინ იყვნენ, ძლივს გრძნობენ ვინ არიან, როდესაც

უმაღლესი ავტორიტეტი ხელთ არის

თქვენ მამაცი და ღვთისმოსავი მებრძოლებო

რამდენად ხშირად მოგიწია

Machine Translated by Google

წამოიძახოს: „ღმერთმა მოგვცა

ძალა"

ღმერთს უნდოდა, ჩვენ უნდა

გვინდოდეს

ვალტერ ფლექსი

Machine Translated by Google

31.როგორ შევინარჩუნოთ

ეროვნული

სოციალისტური სამყაროს ხედვა ცოცხალი

და ეფექტური, როგორც სავალდებულო კანონი

მომავალი თაობებისთვის?

პოპულარული ხელმძღვანელობის შექმნით, რომლის წევრები შეგნებულად გრძნობენ თავს იდეის მატარებლად და მზად არიან განახორციელონ იგი ნებისმიერ დროს პირად ცხოვრებაში და დადგეს მას, როგორც „პოლიტიკური ჯარისკაცები“.
ყოველი წამყვანი სახელმწიფო ავითარებს თავისი არსებობის ხანგრძლივობის მიზნით პოლიტიკურად მატარებელ ფენას, „წამყვან ფენას“, რომელიც ლიდერის ქვეშ მყოფი პოლიტიკური ორგანიზაციის თანამატარებელია და მისთვის ხელმისაწვდომია, როგორც მისი ლიდერობის აბსოლუტურად საიმედო საშუალება.
ამიტომ მას უნდა ჰქონდეს უნარი და უდავო ნება, შეგნებულად და გაუცნობიერებლად იგრძნოს მსოფლმხედველობა, რაც უნდა იყოს სავალდებულო შინაგანი კანონი ლიდერობისა და მიმდევრებისთვის.
რადგან „ყოველი მსოფლმხედველობა ისეთივე ძლიერია, როგორც მათი მატარებლების ნება დაიცვან ისინი“ (როზენბერგი). უფრო სრულად განათლებისა და თვითგანათლების გზით.

ორივე პირობა მოითხოვს საუკეთესოს შერჩევას.

Machine Translated by Google

სისხლით საუკეთესოები, რომლებიც თავიანთი ხალხის დამახასიათებელ თვისებებს ყველაზე სუფთად განასახიერებენ, უნდა შეირჩეს და დაექვემდებაროს მკაცრ განათლებას და ორიენტაციას, რათა მოხდეს მათი მძინარე ქონების უმაღლესი განვითარება. რაც უფრო სანდო მუშაობს შერჩევა, მით უფრო ადვილი ხდება ამ განათლებისთვის წარმატების მიღწევა მიზნების მიღწევაში. ვინაიდან ნაციონალ-სოციალისტური მსოფლმხედველობა აღიარებს ხალხს, როგორც უზენაეს ღირებულებას, შერჩევის ძირითადი სუბსტანცია შეიძლება იყოს მხოლოდ მთელი ხალხი, და რადგან მხოლოდ ის შეესაბამება გერმანელ არსებას, გერმანელი ხალხი საუკეთესო იზიდავს მას და ყალიბდება გარკვეული. ტიპი.

ნაციონალ-სოციალისტურმა მსოფლმხედველობამ უკვე დაამტკიცა თავისი ტიპის ფორმირების ძალა; როგორც მმართველი კლასის სახეობა, მან ჩამოაყალიბა "პოლიტიკური ჯარისკაცი, ჩვენთვის პოლიტიკა ნიშნავს ხალხის სამსახურს. პოლიტიკური ჯარისკაცი არის ადამიანი, რომელიც გრძნობს განსაკუთრებულ ერთგულებას ხალხის მსახურებაში და ამას გამოხატავს თავისი დამოკიდებულებით, პირადი ცხოვრების წესით და მუდმივი მზადყოფნა მოქმედებისთვის. ვინც ყველაზე წმინდად განასახიერებს ამ ტიპის ჯარისკაცს, დიდი ალბათობით აღიარებული იქნება მმართველი კლასის წევრად. მისი მაგალითით ნაციონალ-სოციალისტური მსოფლმხედველობა აღიარებულია სავალდებულო შინაგან კანონად, ის ასევე ცოცხალია გულებში. ახალგაზრდა თაობის და ამით გადატანილი მთელ მომავალში.

ამაში დევს ყველა ლიდერის დიდი პასუხისმგებლობა და, შესაბამისად, ეს მკაფიო საბაზისო დამოკიდებულება უნდა მოითხოვოს მმართველი კლასის თითოეულ წევრს, არ აქვს მნიშვნელობა რა განსაკუთრებული ამოცანები შეიძლება დაეკისროს მას, იქნება ეს პარტიის ლიდერი, ოფიცერი, სამოქალაქო. მსახური, განმანათლებელი, მხატვარი, მეცნიერი, ტექნიკოსი, გლეხი თუ ეკონომიკური ლიდერი.

Machine Translated by Google

ჩვენ გვსურს აღვზარდოთ მძიმე სქესი, რომელიც არის ძლიერი, საიმედო, ერთგული, მორჩილი და წესიერი, რათა არ გვრცხვენოდეს ჩვენი ხალხის ისტორიამდე.

{ დოლფ ჰიტლერი}

Machine Translated by Google

უმძიმეს არჩევანში ყალიბდება ფიურერტუმი, რომელიც
გერმანელ ხალხს მისცემს შტამპს და განსაზღვრავს ჩვენი ბედისწერას.
რაიხ.

Machine Translated by Google

და აი, ოფიცერი პირველია! არა მხოლოდ იმიტომ, რომ ის ბრძოლაში წინ მიიწევს თავისი ეკიპაჟის სანიმუშო დამოკიდებულებით და იღებს უმაღლეს სოციალისტურ მსხვერპლს სიცოცხლის რისკის ფასად, არამედ იმიტომაც, რომ ის არის აღმზრდელი.

გერმანელი კაცი! ასობით, თუნდაც ათასობით ყველაზე ძვირფასი გერმანელი მამაკაცი და ქალი წლების განმავლობაში გადიოდა ოფიცრის ხელში.

რაც არ უნდა განათლება დაიწყო ოჯახში და გაგრძელდა სკოლაში და პარტიულ ორგანიზაციებში, ჯარში ოფიცერი გვირგვინდება. თუმცა, ყველა განათლების საშუალება შეიძლება იყოს მხოლოდ სახეობის იდეოლოგია, ანუ ნაციონალ-სოციალიზმი.

ნაციონალ-სოციალიზმი არის უდიდესი საგანმანათლებლო ძალა გერმანიის ისტორიულ ეპოქებში, რადგან ის აცნობიერებს მთელ ადამიანს ყველა მის შესაძლებლობებსა და ფასეულობებში და მოაქვს მას სწორ ურთიერთობაში თავის ხალხთან.

სწორედ ამ იდეოლოგიურ განათლებაში მდგომარეობს ოფიცრის უდიდესი ამოცანა, გარდა მისი საბრძოლო მოვალეობებისა. მას აქვს წმინდა მოვალეობა მონაწილეობა მიიღოს ახალი ტიპის ადამიანის ჩამოყალიბებაში ნაციონალ-სოციალიზმი ისწრაფვის. ის უნდა იყოს ის, ვინც თავის ჯარისკაცებს აძლევს ცოდნას ჩვენი ხალხის ბუნებით და მისი ცხოვრების კანონებით, ანუ ჩვენი მსოფლმხედველობით, მათ გულებში ღრმად მიმაგრებული. განსაკუთრებით ოფიცერს ექნება საუკეთესო პირობები ამ განათლებისთვის. რადგან ჯარისკაცთან განსაკუთრებით მწვავეა კითხვები ცხოვრებისეულ პრობლემებზე, განსაკუთრებით საბრძოლო გამოცდილებისა და ომის მოვლენების შთაბეჭდილების ქვეშ. გარდა ამისა, არსებობს ძლიერი საჭიროება, დაეყრდნოს მის ლიდერს, ოფიცერს.

ჩვენი მსოფლმხედველობის სათემო ეთიკიდან, სისხლით შეკრული ეროვნული საზოგადოებისთვის მოვალეობის, სამსახურისა და თავგანწირვის სოციალისტური იდეიდან და ჩვენი სისხლის ცოდნიდან გამომდინარეობს განათლება სამხედრო დისციპლინის, ნებაყოფლობითი მორჩილებისთვის.

Machine Translated by Google

ვაჟკაცობა, გამბედაობა და სიმამაცე, ნებისყოფა და მონდომება, მსხვერპლშეწირვის სურვილი, პასუხისმგებლობის სიხარული, ამხანაგობა, გონიერება და რასობრივი სიამაყე, პატივი და ერთგულება, ხასიათის ღირებულებები, რომლებიც ეკუთვნის გერმანულ ბუნებას. თავისთავად ცხადია, რომ ჯარისკაცის იდეოლოგიურ ორიენტაციას უნდა დაემატოს ისტორიის სწორი შეხედულება და ინტერპრეტაცია. ხალხი, რომელმაც არ იცის თავისი ისტორია, იძირება უმნიშვნელოდ.

ამიტომ, გერმანელი ოფიცერი უნდა იყოს ჩვენი ისტორიისა და მისი დამხმარე და მოძრავი ძალების საუკეთესო მცოდნე და თარჯიმანი.

ამ განათლების შედეგი უნდა იყოს ფანატიკოსი ნაციონალი

სოციალისტი ჯარისკაცი, დაჯილდოვებული ძალაუფლების წმინდა რწმენით ჩვენი

Weltanschauung, რომელიც დგას ჩვენი ფიურერ ადოლფის ნების უკან ჰილერი ერთგულებასა და უპირობო განსაზღვრაში, არ აქვს მნიშვნელობა რა კურსის ღონისძიებები მიმდინარეობს.

მხოლოდ ამ ღრმა რწმენიდან იზრდება ხალხისა და სამშობლოსადმი ერთგულების შესრულების ბოლო და უმაღლესი ზრდა! მაშასადამე, ოფიცერმა უნდა აღზარდოს ყველაზე აქტიური იდეოლოგიური მებრძოლი და ამიტომ, უპირველეს ყოვლისა, თავად უნდა იყოს განათლებული, რომ ასე გააკეთოს.

ოფიცერთა კორპუსის ამ თვითგანათლების ამოცანის აღიარებაში და მის დამოკიდებულებაში, როგორც ამ თვითგანათლების შედეგად, უნდა გამოიხატოს მისი „კორპუსული სული“. კორპუსის სულისკვეთება ლიდერთა საზოგადოების ბუნების ჩვენი ამჟამინდელი კონცეფციის გაგებით აშკარაა მიზნების საერთოობაში, რომელიც გამოხატულია ხალხისადმი ვალდებულებასა და შესრულებაში და ფიურერისადმი მუდმივ ლოიალობაში; ფიურერის ნების უპირობო მორჩილებაში; ერთიან იდეოლოგიურ ორიენტაციაში; გერმანიის საფუძველზე ცხოვრების მკაცრი კანონების ერთგულებაში; ღრმად გააზრებულ ისტორიულ ცნობიერებაში, ამ ცხოვრებისეულ შეხედულებაში ოჯახის ჩართვაში და - ხელმძღვანელობით, ანუ მამაკაცის ფედერაციის წესრიგის წინსვლა კლანურ ფედერაციამდე,

Machine Translated by Google

ფუნდამენტური კანონები, ძირითადი სათნოებები და მაქსიმალური ღირებულებები ერთნაირი უნდა იყოს მთელ მმართველ კლასში; მხოლოდ მაშინ შეიძლება გარანტირებული იყოს, რომ იგივე ეფექტები გამოასხივებს ყველა პარტიის ლიდერს, ოფიცერს, საჯარო მოხელეს, განმანათლებელს, ხელოვანს და ა.შ. მთელ ხალხს. რადგან მთელი ხალხის ერთიანი იდეოლოგიური ორიენტაცია, რაც მათი სიცოცხლისთვის ბრძოლის წინაპირობაა, შეიძლება რეალობად იქცეს მხოლოდ იმით, რომ მთელი მმართველი კლასი მიეკუთვნება თავის ძირითად დამოკიდებულებას იმავე ტიპის მიმართ. ამ დამოკიდებულებას განსაზღვრავს ნაციონალ-სოციალისტური
მსოფლმხედველობის უმაღლესი ღირებულებები, აქ

გერმანელმა ოფიცერმა უნდა მისცეს მაგალითი,

გერმანიის ოფიცერთა კორპუსი უნდა გახდეს ჩვენი ხალხის უძლიერესი იდეოლოგიური საყრდენი!

ფიურერი:

მხოლოდ ცხელი ვნების ქარიშხალს შეუძლია შეცვალოს ერების ბედი.
მაგრამ ვნება მხოლოდ მათ შეუძლიათ გააღვიძონ, ვინც მას საკუთარ თავში ატარებს! (ემი ბრძოლა)

Machine Translated by Google

32.როგორ ვხედავთ ჩვენს რაიხს და მის პოზიციას ევროპაში ნაციონალ-სოციალისტური მსოფლმხედველობის საფუძველზე?

ჩვენ ვიბრძვით „რაიხისთვის“, როგორც ეროვნული ერთიანობისთვის და როგორც ევროპული წესრიგის ძალა.

რაიხის იდეა ჩვენთვის არის ისტორიული წესრიგის გამოხატულება, რომელიც აერთიანებს გერმანელ ხალხს ერთიანობაში და აქცევს მათ "ევროპის ხალხების განმსაზღვრელ ცენტრად. სანამ არსებობდნენ გერმანელი ხალხი, რაიხის ლტოლვა, მითი. რაიხის, ყოველთვის იყო. ჩვენი ისტორია წარმოადგენს ბრძოლას ამ რაიხის ჩამოყალიბებისთვის. იმპერიის იდეა ღრმად არის ფესვგადგმული გერმანულ ბუნებაში. რაიხის იდეა არ არის
მხოლოდ ჩვენი დროის აღმოჩენა,

მაგრამ თან ახლავს მთელ ჩვენს ისტორიულ ცხოვრებას, როგორც მოწესრიგებული სამყაროს იდეას, რომელშიც ჩვენი რასის კაცობრიობა ლიდერობს მისი მხატვრული შემოქმედებით, გამომგონებლობით, ორგანული, დახურული სტრუქტურის შექმნის უნარით, რომელიც მის გასაგებად თუმცა უნდა გაიზომოს განსხვავებული სტანდარტებით, ვიდრე ეროვნული სახელმწიფო ფიქრობდა ბოლო საუკუნეებში. გერმანიის ამაყი იმპერიული ისტორიის მოგონებები ისევ ჩვენთან ახლოსაა, უფრო მეტიც, ყველა იმპერია, რომელიც მადლობას უხდის სკანდინავიელ ხალხს მათი შექმნისთვის, ჩერუსკი არნიმებს, ბურგუნდიელებს, ვანდალებს, თეოდერიხს და კარლოს დიდს, რომლებმაც დააარსეს
გერმანული ოქსიდენტი, ვარანგიელები ბალტიის ზღვიდან შავ ზღვამდე, ვიკინგები და ნორმანები. ამ გერმანელი ხალხების
ისტორია ჩვენივე ისტორიაა. ჩვენ შეგვიძლია განვიცადოთ ეს

Machine Translated by Google

გერმანელი ხალხის წამყვანი კაცები, რომლებიც საუკუნეების განმავლობაში აწარმოებდნენ რთულ და მარტოხელა ბრძოლას რაიხის გარეთ უცხოური ინფილტრაციის წინააღმდეგ, ჩნდებიან და საუბრობენ რაიხზე, როგორც იდეაზე, რომელიც მათ გაატარეს და შეინარჩუნეს ამ ბრძოლაში. ეს არის უნიკალური ისტორიული ფორმირების მუდმივი ძალაუფლების დასტური და ამის დასტური რაიხის იდეა გერმანიის ფარგლებს გარეთაც ცოცხალი დარჩა

სახელმწიფო. რაიხის იდეა არის ყველაზე ძლიერი მეხსიერება ამ კონტინენტზე და ამავე დროს უძლიერესი რეალური ძალა ხანგრძლივი ისტორიული წესრიგისთვის.

ჩვენ კარგად ვიცით, რომ წარსულის გერმანული სახელმწიფო შემოქმედება დროებითი ხანგრძლივობის იყო მხოლოდ იმიტომ, რომ მათ საშუალება მისცეს რასის ძალა ისევ და ისევ გამოედინებინა უცხო ფოლკლორში ამოუწურავი სიმდიდრის გრძნობისგან.

შუა საუკუნეების რაიხი გარდაიცვალა რომაული უნივერსალიზმისა და მთავრების პარტიკულარიზმის წინააღმდეგ ბრძოლაში. თუმცა რაიხის იდეა ყოველთვის რჩებოდა. სახელმწიფოს იდეის გზაზე, რომელმაც თავისი სრულყოფილი ფორმა მიიღო დიდი მეფის სახელმწიფოში, რაიხის იდეამ განიცადა მისი ნამდვილი გერმანული ფორმირება ნაციონალ-სოციალისტურ რაიხში.

კონტინენტის შუაგულში მდებარეობის გამო, გერმანელ ხალხს ყოველთვის უჭირდა საკუთარი თავის მტკიცება და სახელმწიფოს ჩამოყალიბება. მათ შეეძლოთ შეეწინააღმდეგონ ზეწოლას ყველა მხრიდან, თუ გამოჩენილი ლიდერი მოახერხებდა გერმანიის სასიცოცხლო ძალების წარმართვას ამ ერთი მიზნისკენ და გააერთიანა ისინი პარტიკულარული სპეციალური ძალისხმევის წინააღმდეგ, იდეების უცხო სამყაროსა და მტრული იმპერიალისტური ექსპანსიონისტური სურვილების წინააღმდეგ.

რაიხის საგარეო პოლიტიკა განისაზღვრა არა იმპერიალისტური მისწრაფებებით, არამედ აუცილებელი საცხოვრებელი სივრცისთვის ბრძოლით.
ფიურერმა თავის წიგნში „Mein Kampf" თქვა, რომ ყოველგვარი საგარეო პოლიტიკის უმაღლესი წერტილი უნდა იყოს ნიადაგის მოსახლეობასთან შესაბამისობაში მოყვანა.
ამ მიზნის მიღწევა სასიცოცხლო აუცილებლობაა, რადგან ხალხის სიცოცხლე უზრუნველყოფილია მხოლოდ იმ შემთხვევაში, თუ მას აქვს საცხოვრებელი ფართი, რომელიც

Machine Translated by Google

საშუალებას აძლევს თავისუფლად განავითაროს თავისი თანდაყოლილი შესაძლებლობები, ე.ი. ცხოვრება თავის თავისუფლებაში. თუ ეს ორგანული გაშლა უნდა შეფერხდეს ან შეზღუდოს გარე ძალებმა, თუკი ის შეუძლებელიც კი ხდება ძალის გამოყენებით, მაშინ ეს უკანასკნელიც უნდა იქნას გამოყენებული, მაშინ დროა ვიბრძოლოთ აუცილებელი საცხოვრებელი ფართისთვის, ანუ ბედისწერისთვის. ხალხის დალუქულია. ამგვარ ბრძოლას არავითარი კავშირი არ აქვს თვითნებურ იმპერიალისტთან, რომელიც ძალაუფლებისკენ მიისწრაფვის და - მხოლოდ მისი სასიცოცხლო-სამართლებრივი აუცილებლობის გამო - ასევე ხალხის დედების წინაშე. ეს არის ბრძოლა სამართლიანი მიზნისთვის.

მაგრამ ამ ამოცანის შესრულება გერმანელ ხალხს მხოლოდ საკუთარი გულისთვის არ ეკისრება, რადგან ის ყოველთვის იყო დაკავშირებული გადასახლებულ ძალასთან: იყოს წამყვანი და მარეგულირებელი ძალა ზოგადად ევროპელი ხალხებისთვის. მან გამოხატა რაიხის იდეასა და ფორმაში.

„დედამიწაზე ცხოვრება მოგვიწოდებს, გავერთიანდეთ ფართო მასშტაბით. მაგრამ ეს იყო გერმანიის რაიხის ხელოვნება თავიდანვე, გაერთიანება ხალხების განადგურების გარეშე, შეკრიბა და წარმართა ხალხები ისე, რომ მათმა ძალამ არ გაანადგუროს. დაიღუპება, მაგრამ აღდგება მთელის სამსახურში. ეს მთელი ევროპაა. რაიხი აგროვებს კონტინენტის ხალხებს, ერთიანი გერმანია ხდება ევროპის გამაერთიანებელი.

სანამ პარიზის პარლამენტი წამყვანი სახელმწიფოების წინააღმდეგ მონდომებული იყო ბოლშევიკური რუსეთისთვის ევროპულ სახელმწიფოებზე თავდასხმების წაქეზებისთვის, ძმური ევროპა რჩებოდა უტოპიად. მინდვრის ნაცრისფერმა გერმანელმა ახალი ევროპული რეალობა შექმნა.

თუ ევროპა მთლიანად იარსებებს, საჭიროა ლიდერობა. დიდებული ევროპა ლიდერობის გარეშე იქნება უმოძრაო ერთიანად, ევროპა ლიდერობის გარეშე დაიშლება პირველი გამძლეობის გამოცდაზე.

მაგრამ გერმანიის ხელმძღვანელობა განსხვავდება ინგლისური, ფრანგული ან რუსული იმპერიალიზმისგან. ევროპული რეორგანიზაცია უნდა განხორციელდეს ძველი völkisch-ის სამშენებლო კოდექსის მიხედვით

Machine Translated by Google

გადასახლებული იმპერია, პრინციპის მიხედვით: იცხოვრე და იცხოვრე. გერმანიის გადაჭარბებული ორმაგი ამოცანა, რომელიც ოდესღაც ძველი გერმანული რაიხის მიერ შესრულდა, მოგვიანებით პრუსიამ და ავსტრიამ ცალკე აღიქვეს, დიდი გერმანიის რაიხმა ხელახლა უნდა შეასრულოს გამოცდილებიდან, ათასწლეულის ხელმძღვანელობის სიბრძნით. ეს რაიხი უპირისპირდება უპასუხისმგებლო იმპერიალიზმს, რომელიც ხალხს ამონებს ხალხთა გაერთიანების, ხალხთა კოოპერატივის სიმბოლოს. არა ჩაგვრა, უფლებების ჩამორთმევა, ექსპლუატაცია, დამბლა, არამედ თემი, თვითმმართველობა, თვითმმართველობა, თანამშრომლობის ერთობლიობა, ძალების ურთიერთ მატება. (კლეო პლეიერი)

ევროპის ბედს რაიხის ბედი განსაზღვრავს, როგორც წარსულში, ასევე მომავალშიც. ევროპა იყო ერთობა, ადამიანური კულტურის ცენტრი, სანამ რაიხი იყო დიდი და ძლიერი. თავისი ძლიერების მწვერვალზე ინგლისისა და საფრანგეთის მეფეები თავს გერმანიის იმპერატორის ფეოდებად თვლიდნენ.

მაგრამ

ევროპა მშვიდობიანად და უცხო ძალების თავდასხმების წყალობის ქვეშ იყო, როდესაც რაიხი დაინგრა. უნდა გვახსოვდეს, რომ სახელიც და ისტორიული რეალობაც, რომელსაც სიტყვა ევროპა ვიღებთ, სკანდინავიური რასის ქმნილებაა. მაშასადამე, რაიხი არის ევროპის ცენტრი და მომავლის უზენაესობა.

წარმოიქმნება ხალხთა ჭეშმარიტი სათემო წესრიგი, რომელშიც თითოეული ხალხი იკავებს თავის ადგილს და წოდებას მისი შესრულებისა და მთლიანობისადმი ერთგულების მიხედვით და ცალკეული ხალხის თავისებურებებისა და თავისებურებების საფუძველზე.

საბოლოო გადაწყვეტილებები მიიღება არა საკონფერენციო მაგიდებზე, არამედ ამ ომის ბრძოლის ველები.

Machine Translated by Google

33.რა არის მნიშვნელობა

ამ ბრძოლის განსაკუთრებული სიმძიმე?

ათასობით წლის განმავლობაში სკანდინავიური ხალხი იცავდა ევროპას სამხრეთ-აღმოსავლეთიდან, სამხრეთიდან და აღმოსავლეთიდან ჩამოსული ხალხის მასებისგან.

ისინი არა მხოლოდ ამტკიცებდნენ საკუთარ თავს, არამედ აძლევდნენ დასავლეთს სახელმწიფო და კულტურული ხასიათი.

ათასწლეულის მანძილზე ეს ბრძოლა მიმდინარეობს გერმანიის ბირთვში. გმირულ ბრძოლაში გერმანელი ხალხი იცავდა ნორდიულ სამშობლოს. ის ფაქტი, რომ ისინი არ დაიღუპნენ, ისევე როგორც მრავალი სხვა ხალხი, მიუხედავად ურთულესი ბრძოლებისა გარემოსთან და მწარე შეტაკებების მიუხედავად, იდეების უცხო სამყაროსთან, ადასტურებს მათ დიდ ძალას, მაგრამ ასევე ადასტურებს, რომ ისინი განზრახული იყვნენ დიდებისთვის.

ჩვენი ხალხის ბედზე და მათ მისიაზე მიუთითებს, რომ იმ დროს, როცა სხვა ერები იმპერიალისტური მიზნებით იპყრობდნენ მსოფლიო იმპერიას, საჭირო იყო მისი შინაგანი სტრუქტურის შექმნა, ჭიდაობა. ბრძოლისა და ჭიდაობის განვლილმა საუკუნეებმა ჩვენი ხალხი ძნელი და მომწიფებული გახადა დღევანდელი ცოდნისთვის, მისცა ჩვენს ხალხს ნათელი პოლიტიკური და იდეოლოგიური ცნობიერება. დღეს ჩვენი ხალხი ადოლფთან ერთად შევიდა თავის ყველაზე მნიშვნელოვან პერიოდში

ჰიტლერი.

ერთხელ ძვირფასი გერმანული სისხლი მიედინებოდა ბრიტანეთის კუნძულებსა და ამერიკაში. ის დაიკარგა, ებრაული სულისკვეთებით, იმპერიალისტში

Machine Translated by Google

მსოფლიო ბატონობისკენ სწრაფვა. იმის მაგივრად, რომ მსოფლიოში მაორგანიზებელი ძალა ყოფილიყო, ის ძალაუფლებისკენ არაკრეატიული სწრაფვით ხელმძღვანელობდა. დღეს ამ სისხლის ენერგიები თავისი თავდაპირველი სამშობლოს, ევროპის წინააღმდეგ მიმართულია. მისი მატარებლები, შეცდენილი იუდაიზმით, ერთ ცოდვას სჩადიან სისხლის წინააღმდეგ.

აშშ სულ უფრო და უფრო შორდებოდა ევროპულ კულტურას. მათ არ მიაღწიეს საკუთარ კულტურას. პირიქით, თაყვანს სცემდნენ ებრაულ უკულტურას და საკუთარ თავსაც კი უკავშირებდნენ რუსულ-აზიური სტეპის სულისკვეთებას. ამერიკანიზმი და ბოლშევიზმი საფრთხეს უქმნის ძველ პატივცემულ ევროპულ კულტურას. თუმცა, ძალაუფლების ორივე ჯგუფი აცხადებს ბატონობას მთელ მსოფლიოში. მათ ბანაკში იუდაიზმი მამოძრავებელი ძალაა. მათი მიზანია დედამიწის ხალხების ბატონობა და დამორჩილება, ბუნებრივი წესრიგების განადგურება და მოსპობა. მაგრამ სწორედ ეს მიზანი აქცევს ამ წარმომადგენლებს მსოფლიო ბატონობისკენ სწრაფვის სასიკვდილო მეტოქეებად.

მათ შორის არის ევროპისა და აღმოსავლეთ აზიის ახალგაზრდების ორი ძალაუფლების ჯგუფი, რომლებიც წარმოიშვა უძველესი კულტურის ნიადაგზე. ისინი იბრძვიან უკვე დაყოფილი კულტურული ტერიტორიების შემოქმედებით შერწყმაზე, როგორიცაა ევროპა და აღმოსავლეთი აზია, მაღალ პოლიტიკურ თემებში, რათა დაიცვან ებრაელ-ამერიკული ბოლშევიკური სულისკვეთება. ეს ომი კიდევ უფრო ნათლად აჩვენებს, რომ ეს არ არის მხოლოდ გერმანიის ომი. ამჟამინდელი ბრძოლა გადაწყვეტს, დაიმონებს თუ არა ამერიკანიზმი ებრაული მატერიალიზმით და მაღალი კაპიტალიზმით და სტეპების სულისკვეთებით სამყაროს, თუ გერმანული სული, რომელსაც ატარებს ნაციონალ-სოციალისტური გერმანია, და ძველი აზიური კულტურის სული გახდება კრეატიული რეორგანიზაცია. მსოფლიო.

ამ ტიტანურ ბრძოლაში ბრძოლაში უნდა იყოს აღმავლობა და ვარდნა. რას ნიშნავს, როდესაც გარკვეულ ვითარებაში, თუნდაც მთელი ფრონტი უნდა იყოს გაყვანილი სიტუაციის გამო

Machine Translated by Google

გვაიძულებს ვიპოვოთ თავდაცვისთვის უფრო ხელსაყრელი ადგილები მას შემდეგ, რაც მტრის ტერიტორიაზე ჩვენს საზღვრებს მიღმა ფრონტები დავამყარეთ? საბოლოო ჯამში, გამარჯვება მოიპოვება, თუ მტკიცედ დავრჩებით. ჩვენ ეს ვიცით, რადგან ვიცით ჩვენი მისია.

გაფუჭებულები ვართ! გამარჯვების ნიშანში სიმშვიდის შენარჩუნება არ არის რთული.

ახლა, დიდი საჭიროების დროს, ბედი გვიმძიმებს, თუ არა
აქვს ჩვენთვის დაკისრებული დავალების საკმარისი ხასიათი და ზომა.

საზოგადოება ვერასოდეს იქნება მის წევრებზე უკეთესი. ამ საზოგადოების საუკეთესო წევრი გერმანელი ჯარისკაცი უნდა იყოს.
ყველამ უნდა დაამტკიცოს, რომ მას შეუძლია გაუძლოს ბედის დიდ გამოცდას საკუთარ პიროვნებასთან ერთად.

ამ რთულ ბრძოლაში, გერმანული ღირსების ღირსება გახდა ყველაზე მნიშვნელოვანი, ერთგულება, ერთგულება და სიმამაცე, ნებაყოფლობითი მორჩილება უნიკალურ სიმაღლეზე. ეს არის ის ღირებულებები, რომლებიც გვაძლევს გამარჯვებას, მაგრამ ასევე ღირებულებები, რომლებმაც უნდა განსაზღვრონ ჩვენი სამშვიდობო საქმიანობა. ჩვენი დიდი მომავალი, რომლისთვისაც გვინდა ვიბრძოლოთ, ამართლებს იმ დიდ მსხვერპლს, რომელიც უნდა

იყოს და არის მსხვერპლშეწირული ვალდებულება, რომ ღირსი იყოს ხანგრძლივი, ჩვენ ვიბრძვით მარადიული გერმანელი ხალხისა და მისი რაიხის საფუძვლისთვის!

განა მშვენიერი არ იყო ჩვენი ხალხის გზა მისი ყველაზე დაბალი წერტილიდან 1918 წელს, მისი დაჟინებული ბრძოლით აღდგენისთვის და მისი უნიკალური აღმავლობით 1933 წლიდან? შეუძლია თუ არა ღვთაებრივ განგებულებას ხალხს გზა კიდევ უფრო ნათლად უჩვენოს?

გერმანელი ხალხი იბრძვის თავის გზაზე დიდებისკენ. ჩვენ ნაციონალები

სოციალისტები ხედავენ ღვთაებრივ მმართველობას ჩვენს ხალხზე! ჩვენ გვჯერა მომავალი დიდი დროის, როდესაც რაიხის ხელმძღვანელობით ევროპის ხალხები ერთად გაიზრდებიან შემოქმედებით საზოგადოებად.

Machine Translated by Google

34.რა არის ნაციონალ-სოციალიზმის მიზანი

ბრძოლა თავისუფლებისთვის?

ჩვენი მიზანია: ცხოვრება პატივსა და თავისუფლებაში ნაციონალ-სოციალისტური მსოფლმხედველობის ნიშნის ქვეშ, გერმანელი ხალხის არსებობის დაცვა და გაზრდა, მათი საარსებო და კვების საფუძვლის გაფართოება და ამის გარდა განვითარების დაცვა. ევროპის ყველა მშვიდობიანი და ღირებული ხალხი.

ჩვენ ჩამოვაყალიბებთ სივრცეს, რომელსაც ვიბრძოდით მთელი ხალხის საკეთილდღეოდ. ჩვენ ვაქცევთ სოციალისტურ იდეას რეალობად და ვაქცევთ გერმანელ ხალხს ცხოვრების ჭეშმარიტად მაღალ ფორმაში ჩვენი ნაციონალ-სოციალისტური Weltanschauung-ის გაგებით.

ჩვენი შვილები იცხოვრებენ როგორც ახალი ფერმერები თავისუფალ მიწაზე და მისცემს ჩვენს ხალხს სრულ საკვებ თავისუფლებას. სისხლისა და ნიადაგის ახალი კეთილშობილება გერმანულ რეალობად იქცევა.

ჩვენი სახელოსნოები და ქარხნები გაამდიდრებენ გერმანულ ცხოვრებას სხვადასხვა საქონლის წარმოებით. პიროვნების ღირებულება სრულად აისახება თითოეული ინდივიდის აღზევებაში ჩვენი საკეთილდღეოდ

ხალხი. სამართლიანი ხელფასი საშუალებას მისცემს ყველა შემოქმედებით მუშაკს მონაწილეობა მიიღოს ხალხის ცხოვრებაში და ისარგებლოს ჩვენი ხალხის დიდი ინტელექტუალური და კულტურული ფასეულობებით.

და მხოლოდ მაშინ, როცა ჩვენ გამოვალთ ჩვენი დღევანდელი სივრცის საზღვრებიდან, გერმანული კულტურა შეძლებს განვითარდეს თავისი მნიშვნელობისა და ამოცანის შესაბამისად. მაშინ ჩვენი გერმანელი ცოლი და დედა კიდევ უფრო სიხარულით მზად იქნებიან სიცოცხლის მისაცემად

Machine Translated by Google

ბავშვები და მიიყვანეთ ისინი ჭეშმარიტად გერმანული ცხოვრების ნათელ შუქზე!

ეს იქნება დრო, როცა ჩვენი ხალხი, ჭეშმარიტად გერმანული სიდიადით, თავისი ბუნებისთვის უცხო იდეებით შეუპოვარი, წმინდა, კეთილშობილური და არსებითი ცხოვრებას წარმართავს პატივისა და თავისუფლების წინაშე! და სწორედ ამისთვის ვიბრძვით! სწორედ ამას იბრძოდა ჩვენი დიდი ლიდერი ათწლეულების მანძილზე თავგანწირვითა და ერთგულებით, უჩვენებდა თავის ხალხს გზას!

ღმერთმა დალოცოს ეს კეთილშობილური ბრძოლა!

Machine Translated by Google

რაიხი აკვირდება ყველაფერს!

Machine Translated by Google

მარად ახალგაზრდა და გამარჯვებული ქვეითები!

Machine Translated by Google

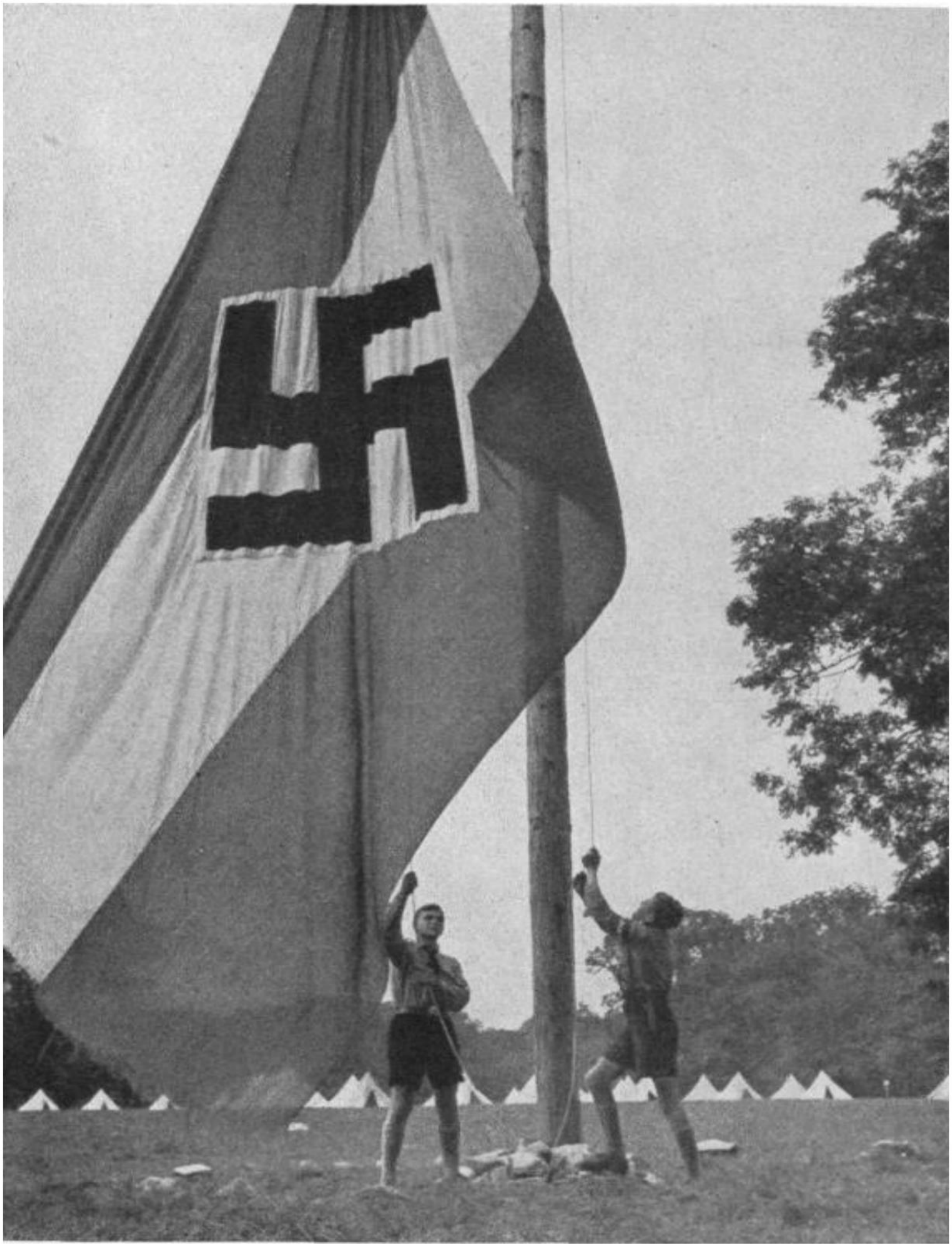

"ახალგაზრდობა მოდის, ის გაიზრდება ამ საზოგადოებაში და არა
სხვაგან და სრულად შეასრულებს იმას, რასაც დღეს
წინასწარმეტყველურად
ვხედავთ. (ადოლფ ჰიტლერი)

Machine Translated by Google

”მორწმუნე გულითა და ძლიერი გონებით, ეს ახალგაზრდობა ოდესღაც უკეთესი რგოლი უნდა იყოს ჩვენი ხალხის გენდერულ ჯაჭვში, ვიდრე ჩვენ თვითონ ვიყავით და შეიძლება ვიყოთ.”

(დოლფ ჰიტლერი)

Machine Translated by Google

ამაყი სქესი ადამიანებს მარადიულ სიცოცხლეს მისცემს

Machine Translated by Google

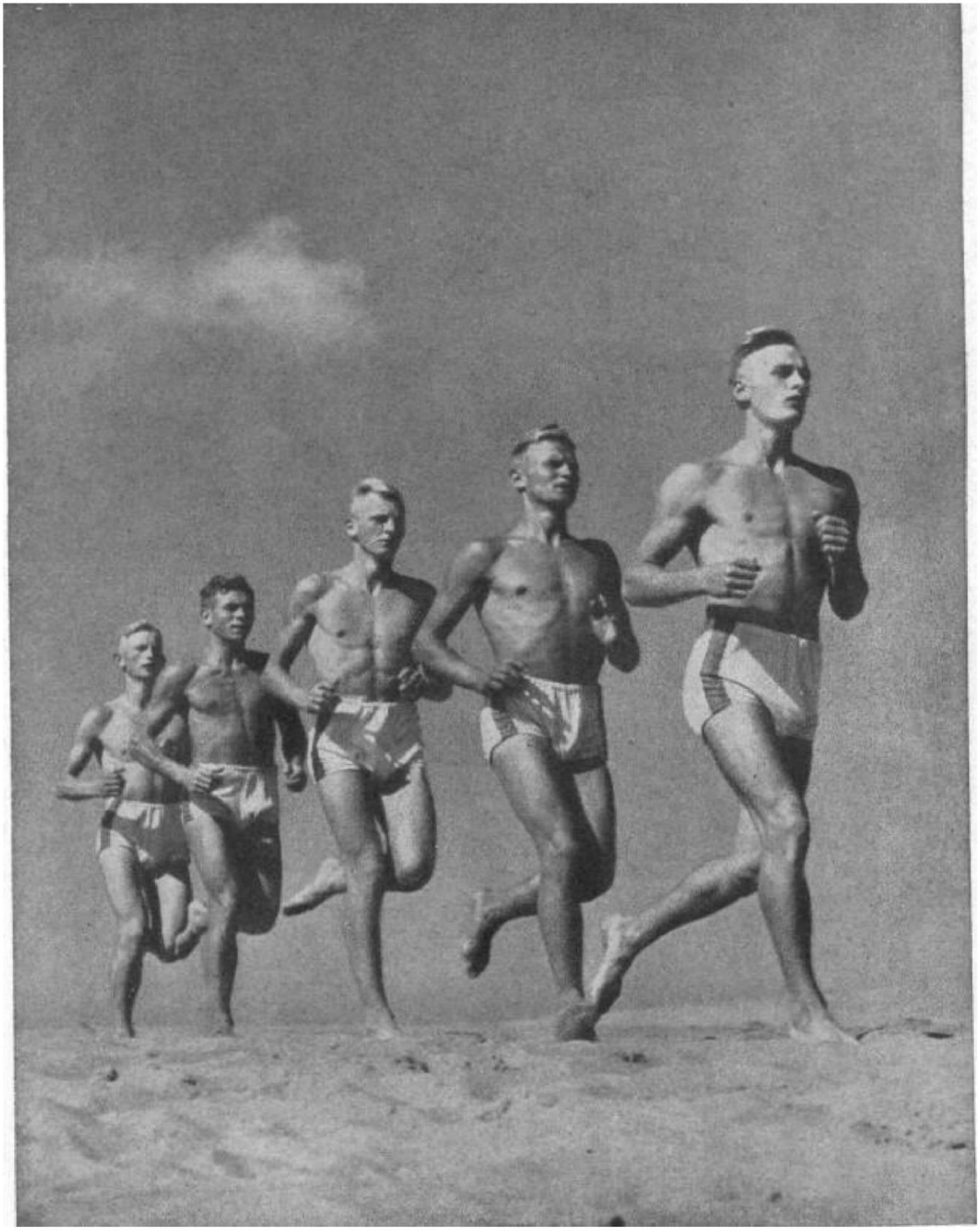

"ჩვენ თავს ვიტყვით ისე, რომ ყოველი ქარიშხალი ძლიერად გვეპოვება".

(დოლფ ჰიტლერი)

Machine Translated by Google

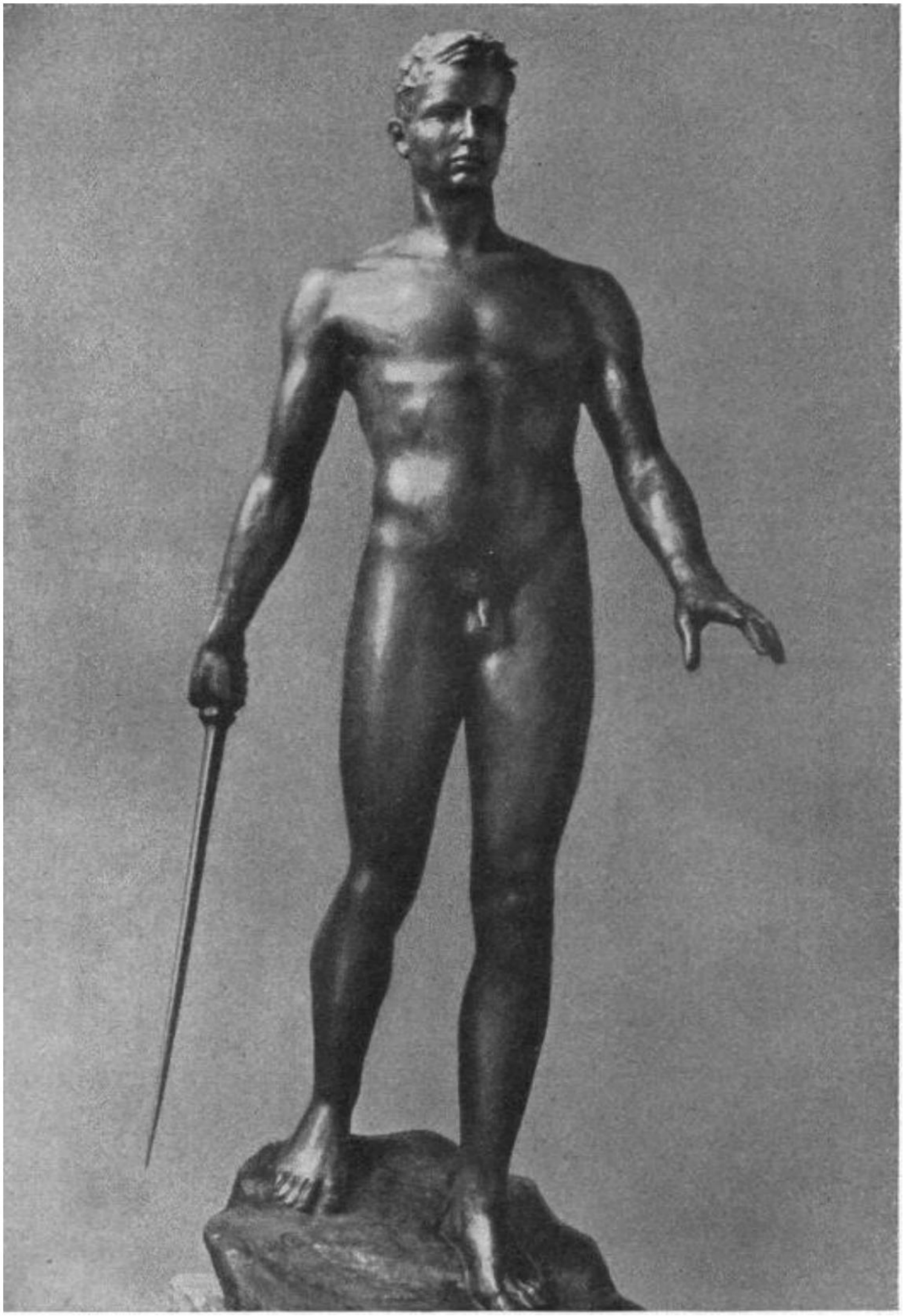

„ჩვენ ვერ წარმოვიდგენთ გერმანელი ხალხის აღორძინებას, თუ

გერმანული კულტურა და, უპირველეს ყოვლისა, გერმანული ხელოვნება ასევე არ აღდგება.

(დოლფ ჰიტლერი)

Machine Translated by Google

ნამდვილი გერმანული კულტურა განსაზღვრავს ჩვენი ხალხის ცხოვრებას.

Machine Translated by Google

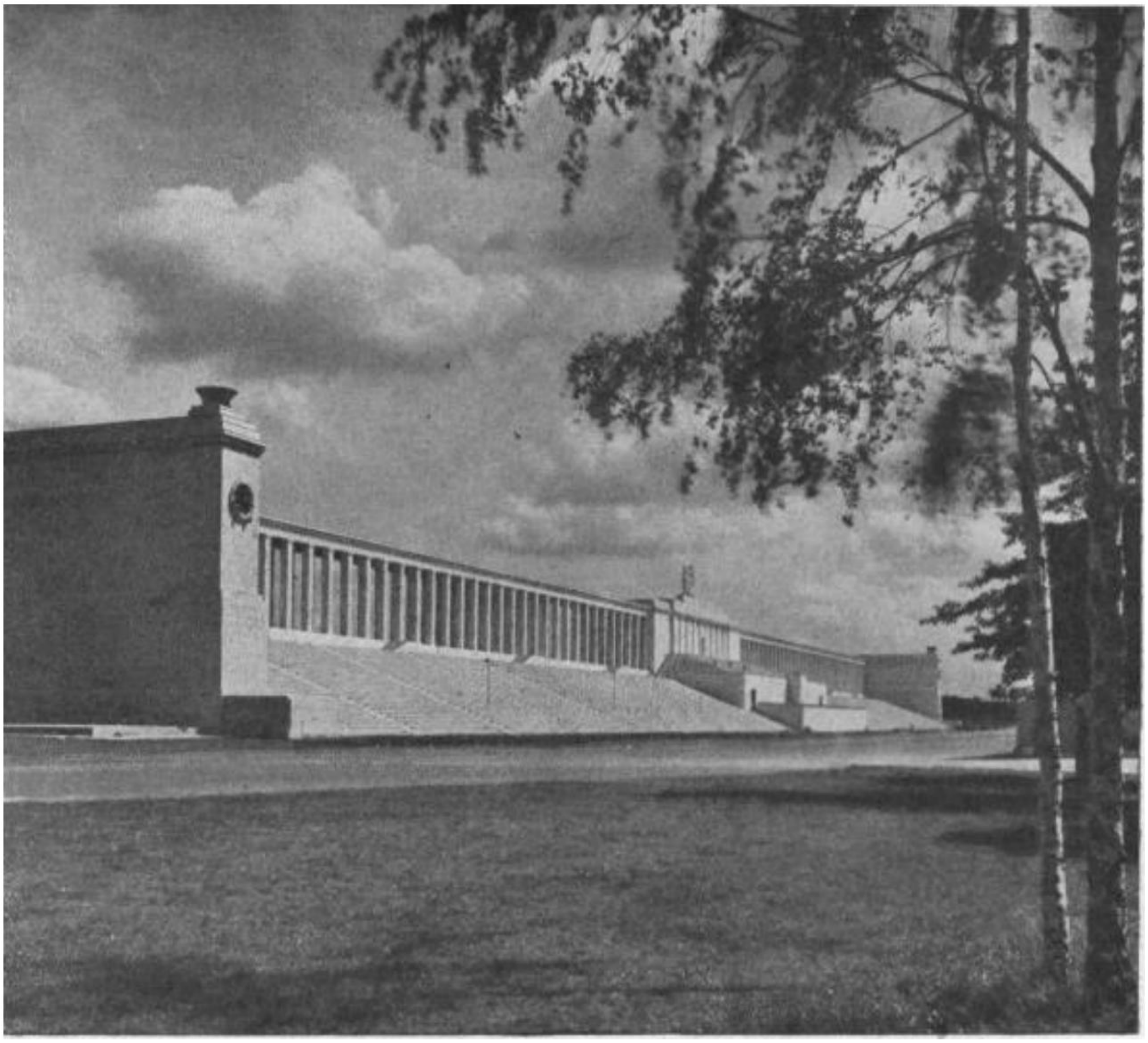

"ეს რევოლუცია უნდა გაგრძელდეს, ის უნდა გახდეს დიდებული ზაფხული ჩვენი ხალხისთვის."

(დოლფ ჰიტლერი)

Machine Translated by Google

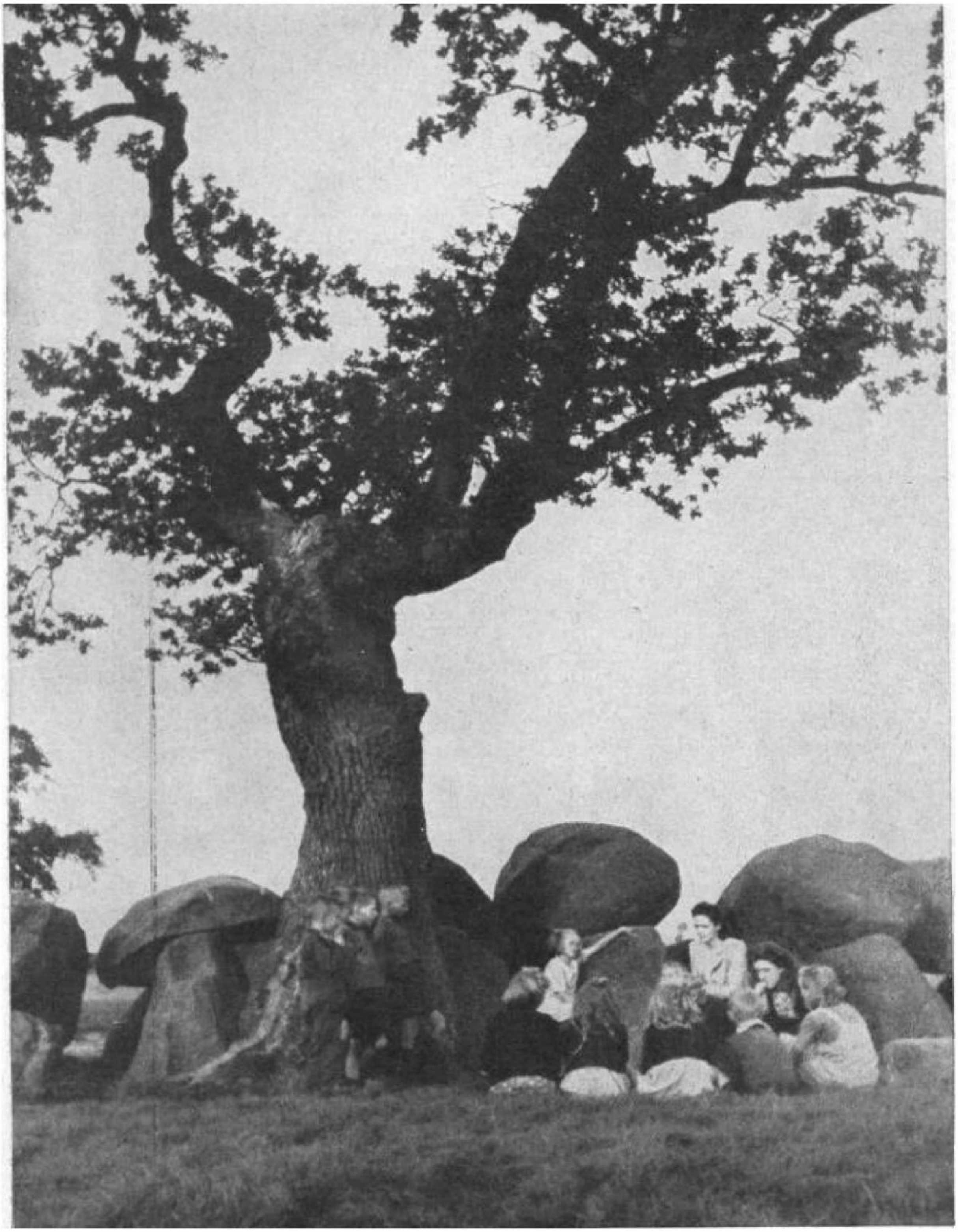

მიზანი, რომლისთვისაც ჩვენი ხალხი ათასობით წლის განმავლობაში იბრძოდა, მრავალი თაობა იტანჯებოდა და მილიონობით ადამიანი დაიღუპა: თავისუფალი გერმანელი ხალხი, ძლიერ გერმანულ რაიხში“ (ადოლფ ჰიტლერი).

Machine Translated by Google

35.როგორ შევხვდეთ ჩვენი მტრების განადგურების ნებას და როგორ მივაღწევთ გამარჯვებას?

ყველა გერმანელმა უნდა იცოდეს ის ფაქტი

- ეს ომი იდეოლოგიური ომია

- რომ ამ ომს მარტო იარაღი კი არ წყვეტს, არამედ უფრო სუფთა და ძლიერი მსოფლმხედველობის შეგნებული და ერთგული მატარებლები;

- რომ მთელი გერმანელი ხალხი, გაერთიანებული რწმენით ჩვენი წმინდა მიზეზი, ჩვენს ლიდერში და ეროვნულში სოციალისტმა Weltanschauung-მა უნდა შექმნას ერთიანი ფრონტი. რწმენა და დაგვაქცევს დაუძლეველს,

ამიტომ, ჩვენ ვხვდებით მტრის განადგურების ნებას კიდევ უფრო ფანატიკური მტკიცებით ჩვენი გამარჯვების ურყევი რწმენით.

ჩვენ გვჯერა ამ გამარჯვების, ჩვენი დიდი, სამართლიანი და წმინდა საქმის.

ჩვენ გვჯერა ჩვენი ხალხისა და ნაციონალ-სოციალიზმის ქვეშ გაერთიანებული ფიურერის დიდი სიძლიერისა.

ჩვენ გვჯერა, რომ ნაციონალ-სოციალიზმმა მიგვიყვანა არსებობის მაღალ და შემოქმედებით ფორმამდე, რომელიც შეესაბამება ჩვენს გერმანულ სისხლს.

ჩვენ გვჯერა, რომ დადგება დიდი გერმანული ეპოქა, ულამაზესი კულტურული შემოქმედებისა და უდიდესი მიღწევების ხანა გერმანული სოციალიზმის ნიშნით.

Machine Translated by Google

ჩვენ გვწამს ღმერთისა და ღვთაებრივი მსოფლიო წესრიგის, რომელიც საბოლოოდ აძლევს საშუალებას გაიმარჯვოს ყველაფერს, რაც არის სუფთა, ძლიერი და მიწიერი.

ჩვენ გვჯერა ჩვენი ხალხის ღვთისგან ბოძებული მისიისა, როგორც ძალაუფლების წყაროს ევროპაში ჭეშმარიტი გერმანული ცხოვრებისთვის და სამეფოს მისიის, როგორც ძალაუფლების შენარჩუნებისა და მოწესრიგების.

ეს არის ჩვენი რწმენა!

იცხოვროს წმინდად, კეთილშობილურად და ამაყად და უანგაროდ იშრომოს ეროვნული საზოგადოებისთვის

ეს ჩვენი პატივია!

მიჰყვეს ლიდერს ეროვნულისადმი მის ვალდებულებაში

საზოგადოება მორჩილებასა და მოვალეობის შესრულებაში ბოლომდე

ეს არის ჩვენი ერთგულება!

დღეს ერთგულება ყველაფერია!

ჩვენი ლიდერის ერთგულება, ჩვენი ხალხის ერთგულება.

ჩვენ ვიცით, რომ ყველაზე ფანატიკური მოწინააღმდეგეც კი უფრო ფანატიკურ წინააღმდეგობას არღვევს. არც ადამიანური მასალა და არც

მოწინააღმდეგის მორალური ძალა ამოუწურავია

ჩვენ ვიცით, რომ ბედის დიდ კითხვას გამარჯვების შემდეგ მტკიცედ ვპასუხობთ ჩვენს სასარგებლოდ.

Machine Translated by Google

რწმენა, ერთგულება და რკინის ნება, როგორც ფრონტზე, ასევე სახლში, გამარჯვებას ანიჭებს ჩვენს იარაღს!

ერთი ხალხი, ერთი რაიხი, ერთი ფიურერი, ერთი რწმენა და ერთი ნება, მაშინ გამარჯვება ვერ წაგვართმევს!

„მე მჯერა და ვაღიარებ, რომ ხალხს არაფერი აქვს

უფრო მაღალი პატივისცემა, ვიდრე მისი ღირსება და თავისუფლება

არსებობა; რომ უკანასკნელად უნდა დაეცვა ისინი

სისხლის წვეთი; რომ მას არ აქვს უფრო წმინდა მოვალეობა

შეასრულე, არ უნდა დაემორჩილო უმაღლესი კანონს; რომ სტიგმა ა

მშიშარა მორჩილება ვერასოდეს წაიშლება; რომ

ეს წვეთი შხამი ხალხის სისხლში გაივლის

შევიდა შთამომავლები და პარალიზება და ძირს უთხრის

შემდგომი თაობების სიძლიერე;

რომ მეფისა და მთავრობის პატივი ერთია ხალხის პატივს და მათი კეთილდღეობის ერთადერთი პალადიუმი;

რომ ხალხი უმეტეს შემთხვევაში დაუძლეველია მისი თავისუფლებისთვის დიდსულოვნად ბრძოლაში;

რომ სისხლიანი და საპატიო ბრძოლის შემდეგ ამ თავისუფლების განადგურებაც კი უზრუნველყოფს ხალხის ხელახლა დაბადებას და არის სიცოცხლის ბირთვი, საიდანაც ერთხელ ახალი ხე ამოიღებს ფესვებს.

Machine Translated by Google

მე ვაცხადებ და თაყვანს ვცემ სამყაროს და შთამომავლობას, რომ მიმაჩნია ცრუ სიბრძნე, რომელსაც სურს თავი აარიდოს საფრთხის, ყველაზე წარმავალ ნივთად, რომელსაც შეუძლია დანერგოს შიში და შფოთვა, რომ ყველაზე ველურ სასოწარკვეთას უფრო ბრძენად მივიჩნევ. ვერ შეხვდება საფრთხეს მამაკაცური სიმამაცით, ანუ მშვიდი, მაგრამ მტკიცე გადაწყვეტილებით და ნათელი ცნობიერებით; რომ არ დავივიწყო ძველი და ახალი დროის გამაფრთხილებელი მოვლენები, მთელი საუკუნეების ბრძნული სწავლებები, ცნობილი ხალხების კეთილშობილური მაგალითები ჩვენი დღეების შიშის სიგიჟეში და რომ მსოფლიო ისტორიას არ ვაძლევ გვერდებზე. ტყუილი გაზეთი; რომ თავს სუფთად ვგრძნობ ყოველგვარი ეგოიზმისგან:

რომ ჩემს თანამოქალაქეებს შუბლით ვაღიარო ყოველი აზრი და ყოველი გრძნობა ჩემს თანამოქალაქეებს, რომ ზედმეტად ბედნიერად ვიგრძენი თავი, ერთხელაც სამშობლოს თავისუფლებისა და ღირსების დიდებულ ბრძოლაში დიდებული დაცემის საპოვნელად!

იმსახურებს თუ არა ჩემი და ჩემნაირთა ეს რწმენა ჩვენი თანამოქალაქეების ზიზღსა და ზიზღს? შთამომავლობამ გადაწყვიტოს ეს!

-კარლი კლაუზევიცის წინააღმდეგ

დიდი მეფე იბრძოდა ა

სასტიკი

ბრძოლა 3,5 მილიონ ადამიანთან 50

მილიონი მტრის წინააღმდეგ

Machine Translated by Google

აშკარა უიმედობაში, არა

რაც უფრო მეტად

ესმოდა თავისი გარემოცვას, მან
გაიმარჯვა, რადგან სჯეროდა მისი
დიდი საქმის და იმიტომ, რომ იყო

ურყევი.
დიდი მეფე იყო თავხედი

გარკვეული ერი!

Machine Translated by Google

ფიურერი 1943 წლის 11 სექტემბერს:

თუმცა, თავად იტალიის ბედი შეიძლება იყოს გაკვეთილი ყველასთვის, რათა უმძიმესი გაჭირვებისა და მწარე მოთხოვნილების დროს არასოდეს აღდგეს.

Machine Translated by Google

ეროვნული ღირსების ბრძანებაზე მაღლა, ერთგულად დავდგეთ ჩვენი მოკავშირეების წინაშე და მორწმუნე გულით გავაკეთოთ ის, რაც მოვალეობაა. დაგვიწესა. იმ ადამიანებს, რომლებიც ამ გამოცდებს განგებულებამდე გაივლიან, ყოვლისშემძლე საბოლოოდ გადასცემს გამარჯვებულის დაფნის გვირგვინს ჯილდოდ და მასთან ერთად სიცოცხლის ფასად. ნებისმიერ შემთხვევაში, ეს უნდა იყოს და იქნება გერმანია.

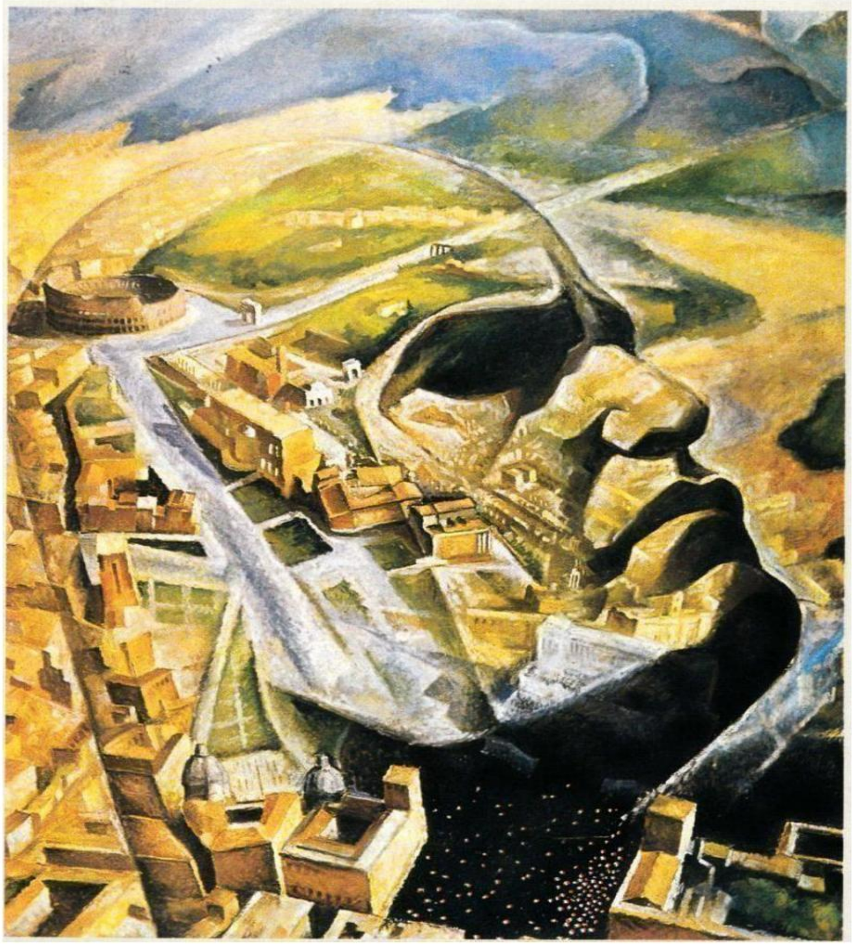

ფიურერი 1943 წლის 8 ნოემბერს

როდესაც ეს ომი დასრულდება, უდიდესი დაფნები უფრო მეტად ჩვენი რწმენისა და გამძლეობის დამსახურებაა, ვიდრე უნიკალური ენერგიისა და, შესაბამისად, ინდივიდუალური ქმედებებისა.

სანამ ნაციონალ-სოციალისტური რწმენის ეს ძალა ჩვენთან რჩება, მე არათუ არ მჭირდება სასოწარკვეთა, არამედ პირიქით, ამაყად დარწმუნებით ვუყურებ მომავალს.

Machine Translated by Google

ჩვენი გერმანელი ხალხი სრულიად დამშვიდდით, რაც არ უნდა მოხდეს, ჩვენ ამას დავეუფლებით! ბოლოს არის გამარჯვება!

Machine Translated by Google

Machine Translated by Google

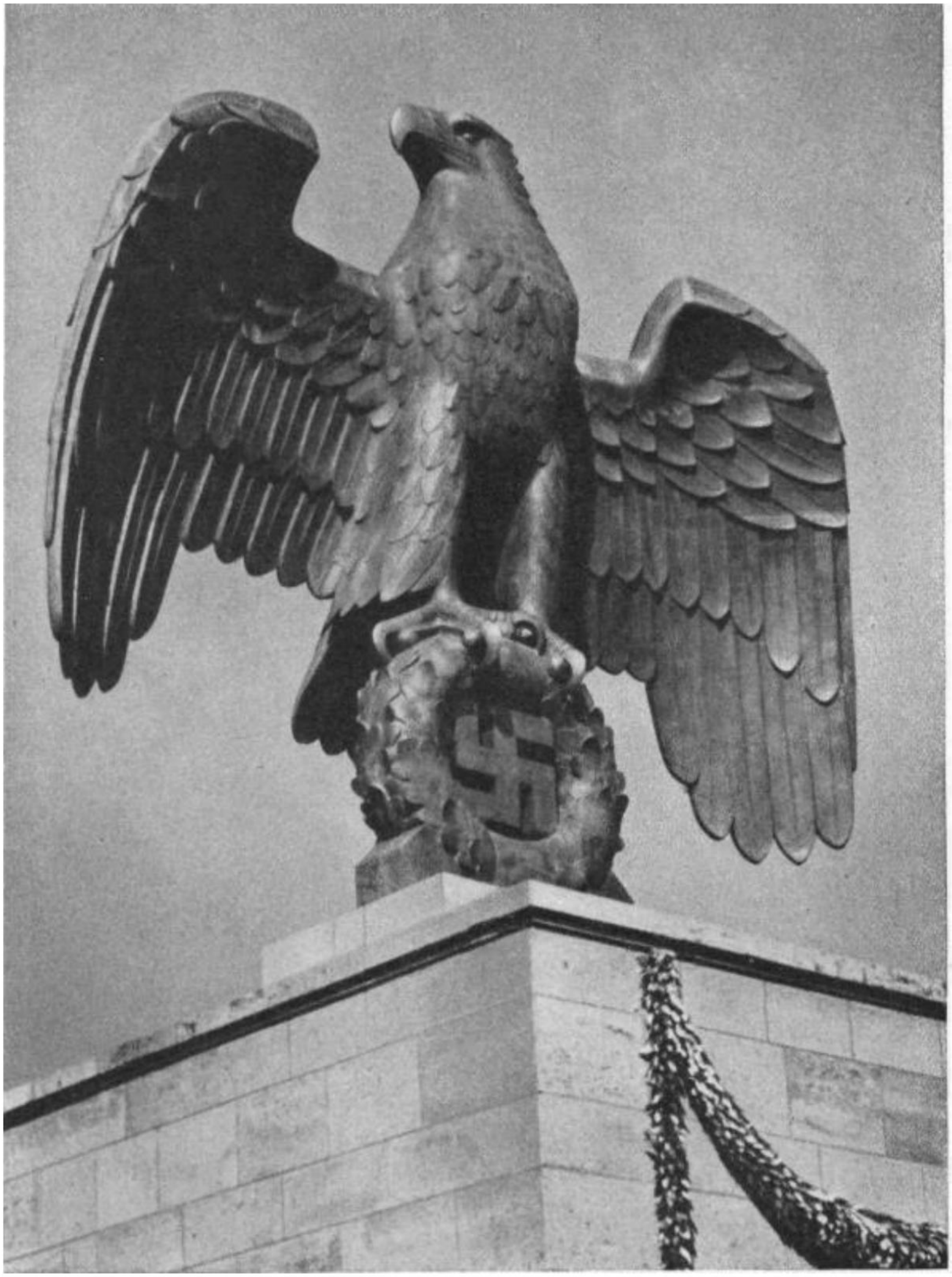

Machine Translated by Google

რაიხი არის

მარადიული

National Socialist Order